Biblioteca [illegible] Regională Hunedoara-Deva

Proletari din toate ţările uniţi-vă!

AGRICULTURA NOUĂ

Anul V — Nr. 416
Marţi 22 aprilie 1958

4 pagini
Preţul 20 de bani

Organ al Ministerului Agriculturii şi Silviculturii din R. P. R.

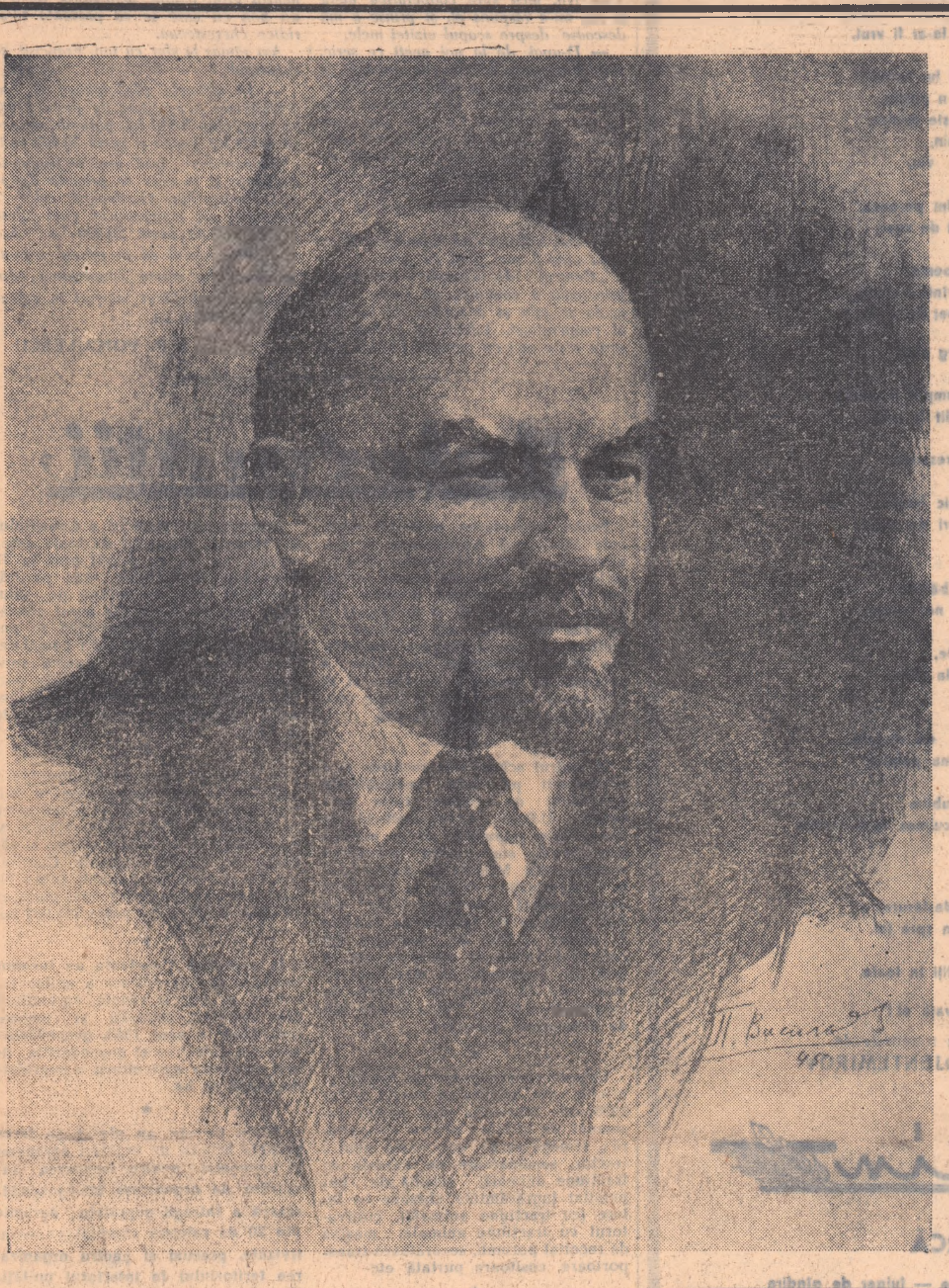

Întreaga ţară aniversează naşterea lui V. I. Lenin

Cu prilejul celei de-a 88-a aniversări a naşterii lui V. I. Lenin, au avut loc în aceste zile, pe cuprinsul întregii ţări, numeroase adunări, la care a fost evocată figura marelui conducător şi învăţător al clasei muncitoare de pretutindeni.

La Iaşi peste 10.000 de oameni ai muncii au participat la manifestările prilejuite de această aniversare. La Casa prieteniei romîno-sovietice din Iaşi tov. Mircea Mironescu, membru în Consiliul regional A.R.L.U.S., a ţinut conferinţa „Lenin despre inevitabilitatea pieirii capitalismului şi a victoriei socialismului".

In toate regiunile ţării, la oraşe şi sate, un mare număr de oameni ai muncii au luat parte la conferinţele ţinute în săli publice, în întreprinderi şi instituţii, în gospodăriile agricole de stat, staţiuni de maşini şi tractoare şi cămine culturale, despre viaţa şi activitatea lui V. I. Lenin, cinstind cu pioasă recunoştinţă memoria marelui dascăl al omenirii muncitoare.

Distinşi cu ordine şi medalii

Pentru merite deosebite în munca de transformare socialistă a agriculturii

Sărbătoarea fruntaşilor de pe ogoare

Duminica trecută la sediul Comitetului regional de partid Bucureşti, a avut loc festivitatea înmînării ordinelor şi medaliilor acordate fruntaşilor din agricultura regiunii Bucureşti. Luînd cuvîntul în faţa participanţilor, tov. Pavel Ştefan, preşedintele sfatului popular regional a dat citire Decretului Prezidiului Marii Adunări Naţionale prin care se conferă distincţii pentru merite deosebite unor fruntaşi din agricultură precum şi unor activişti de partid. Printre cei sărbătoriţi se aflau: tov. Rugină Nicolae, brigadier de cîmp la gospodăria colectivă „Maxim Gorki", din comuna Gheorghe Lazăr, raionul Slobozia, Luchian Ilie, preşedintele gospodăriei colective „Vasile Roaită", din comuna Pelinul, raionul Lehliu, tov. Zamfir Dumitru, şef de brigadă la S.M.T. Bogdana, raionul Călăraşi, Vlădescu Dumitra, îngrijitoare-mulgătoare la G.A.S. Popeşti-Leordeni, Ghiţă Constantin, directorul gospodăriei de stat Roşeţi, Goia Constantin, activist de partid şi alţii.

Cu prilejul înmînării distincţiilor, tov. Pavel Ştefan, a felicitat din partea Comitetului regional de partid şi a sfatului popular regional pe cei decoraţi, urîndu-le noi succese în munca pentru sporirea producţiei agricole şi pentru transformarea socialsită a agriculturii.

Clipe de neuitat

Şedeam într-un colţ şi-i priveam. Unii dintre cei 67 de agricultori şi activişti de partid din regiunea Ploeşti decoraţi cu ordine şi medalii, erau în plină floare a vieţii, alţii, abia la începutul maturităţii. Căutătura ochilor le era ageră şi limpede. Ţinuta mîndră.

Despre cine să povestesc mai întîi? Despre cei 5 de la gospodăria de stat Săhăteni? Iată-i: Popescu Constantin, director, decorat cu Ordinul Muncii clasa a III-a. Cu aceeaşi decoraţie a fost distins şi tractoristul Mulţeşan Eftimie, care, în loc de 400 hantri, a făcut 1.300. Iar inginerul Ionescu Emil, mulgătorul Pavel Gheorghe, îngrijitorul de porci Cristea Ştefan, au coborît podiumul cu Medalia Muncii. Ca şi Baraviera Vasilica, deputată raională, şefă de echipă şi membră în consiliul de conducere al gospodăriei colective din Filipeştii de Pădure, ca şi colectivistul Costică Olteanu, din comuna Ziduri, fruntaş printre fruntaşi, ca şi destoinicul inginer Vasilescu Stan de la colectiva din Baba Ana şi atîţia alţii. Nici unul dintre ei nu va uita clipa în care i-a fost prinsă pe piept decoraţia.

Duminică 20 aprilie, în oraşele de reşedinţă ale regiunilor, s-au înmînat ordine şi medalii ale R. P. Romîne celor peste 1500 de oameni ai muncii de pe ogoare care s-au distins pentru merite deosebite în munca de transformare socialistă a agriculturii.

In numărul de faţă al ziarului nostru publicăm numele celor decoraţi cu ordine şi medalii din regiunile Hunedoara şi Baia Mare, iar din regiunea Bucureşti, publicăm doar numele celor distinşi cu Ordinul Muncii clasa I a II-a şi a III-a. In numerele viitoare vom continua să publicăm şi restul de decoraţi cu Ordine şi Medalii din celelalte regiuni ale ţării cît şi pe cei distinşi cu Medalia Muncii din regiunea Bucureşti.

REGIUNEA BUCUREŞTI

ORDINUL MUNCII CLASA I: **Ion Florea**, preşedintele gospodăriei agricole colective „Gheorghi Dimitrov" satul Ceacu.

ORDINUL MUNCII CLASA A II-a: **Radu Cristea** din G.A.C. „1907"; **Gheorghe Pădureţu**, maistru zootehnist, G.A.S. Dragalina; **Eugen Cristescu**, preşedinte G.A.C. „Ilie Pintilie", comuna Vărăşti.

ORDINUL MUNCII CLASA A III-a: **Dobrescu Mircea**, directorul trustului G.A.S. reg. Bucureşti; **Bodnăraş Aurel**, director G.A.S. Mînăstirea; **Teucă Aurel**, dir. G.A.S. Piatra; **Minculescu Angelo**, dir. G.A.S. Perieţi; **Ghiţă Constantin**, dir. G.A.S. Roseţi; **Busuioceanu Mihai**, dir. G.A.S. Caragiale, **Gheorghiu Iov**, ing. mecanic, trust. G.A.S. reg. Bucureşti; **Nicolae Nicolae**, şef secţie G.A.S. Dragalina; **Popa Gheorghe**, brigadier G.A.S. Afumaţi; **Călin**

(Continuare în pag. 2-a)

Omul care a făcut cel mai mult pentru oameni

In fiecare an, la 22 aprilie oamenii muncii de pretutindeni sărbătoresc ziua de naştere a lui Vladimir Ilici Lenin. In fiecare an, în ziua aceasta plină de frumuseţile primăverii, ei aduc prinos de adîncă recunoştinţă omului care a iubit cel mai mult pe oameni şi a făcut cel mai mult pentru ei.

Despre Lenin s-au scris nenumărat de multe cărţi şi articole. Dar oricît s-a scris şi oricît se va scrie, va fi imposibil de măsurat în cuvinte întreaga măreţie a lui Lenin. Fiindcă Lenin a fost un uriaş al gîndirii omeneşti şi un organizator şi conducător de neîntrecut al clasei muncitoare. In vremuri neasemuit de grele, în condiţiile cînd fiecare gest de împotrivire faţă de regimul ţarist era plătit cu viaţa sau cu ani grei de ocnă, Lenin a organizat pe muncitori, i-a înarmat cu ideile revoluţiei proletare şi le-a arătat c-a sosit timpul să dea asaltul necruţător împotriva nedreptei orînduiri capitaliste. Lenin a întemeiat Partidul clasei muncitoare, l-a călit în crîncene bătălii de clasă şi, în fruntea partidului, a condus, în Octombrie 1917, masele muncitoare la lupta pentru doborîrea domniei moşierilor şi capitaliştilor. Pe a şasea parte a globului pămîntesc a luat fiinţă, pentru prima oară în istoria omenirii, statul muncitorilor şi ţăranilor. A început o eră nouă, era eliberării oamenilor de sub robia capitalistă, era revoluţiilor proletare.

Marii dascăli ai omenirii muncitoare, Marx şi Engels, au demonstrat pe baza unor îndelungate cercetări ştiinţifice că orînduirea care are la temelia ei înrobirea omului de către om nu este veşnică. Ei au arătat că forţa socială, clasa cea mai înaintată a societăţii, capabilă să se ridice în fruntea milioanelor de asupriţi la luptă pentru doborîrea de la putere a claselor avute, să instaureze dictatura sa şi să făurească o nouă societate, este clasa muncitoare. Lenin a dus mai departe învăţătura lui Marx şi Engels. Intr-o etapă istorică nouă, în condiţiile în care capitalismul intrase în ultima sa fază, imperialismul, Lenin a dezvoltat şi îmbogăţit în mod strălucit teoria marxistă despre revoluţia socialistă. El a stabilit strategia şi tactica proletariatului în revoluţie, a dezvoltat multilateral învăţătura marxistă despre caracteristicile şi rolul revoluţionar al clasei muncitoare, despre statul socialist şi dictatura proletariatului, despre alianţa clasei muncitoare cu ţărănimea muncitoare. Intemeind statul sovietic, Lenin a arătat în mod practic, concret, milioanelor de „osîndiţi la foame" că socialismul, acest vis de aur al omenirii, este pe deplin posibil de înfăptuit. Marxism-leninismul a devenit steagul de luptă al tuturor oamenilor muncii pentru o viaţă liberă de exploatare, pentru democraţie şi socialism.

Cîte probleme, una mai complexă decît alta, nu s-au pus în faţa muncitorilor şi ţăranilor din Uniunea Sovietică îndată după luarea puterii! Armatele a 14 ţări capitaliste au atacat tînărul stat sovietic. A fost cea mai grea perioadă din istoria U.R.S.S., perioada unor lipsuri crunte, a unor greutăţi nemaipomenit de mari. Dar poporul sovietic a învins pentru că în fruntea lui a stat partidul făurit de Lenin, pentru că masele au urmat neabătute învăţătura lui Vladimir Ilici Lenin.

Lenin a dat răspunsuri clare la toate problemele mari ridicate de construcţia socialistă. El a arătat cum trebuie înfăptuită industrializarea socialistă şi electrificarea ţării, cum trebuie organizată agricultura pe baze socialiste, cum trebuie realizată revoluţia culturală. Sub conducerea Partidului Comunist, oamenii sovietici au înfăptuit şi înfăptuiesc indicaţiile lui Lenin, iar astăzi, la a 88-a aniversare a zilei de naştere a lui Vladimir Ilici, Uniunea Sovietică se poate mîndri cu realizări care n-au egal în lume. Patria lui Lenin a dobîndit victorii epocale în toate domeniile de activitate, a uimit lumea cu realizările ştiinţei sale, lansînd în univers primii sateliţi artificiali ai pămîntului.

Invăţătura lui Lenin s-a statornicit definitiv şi în alte ţări ale lumii. Astăzi, 900 de milioane de oameni construiesc, în strînsă frăţie, societatea socialistă. Sistemul socialist cuprinde o uriaşă întindere a globului pămîntesc, de la Elba pînă la Oceanul Pacific. Ideile leniniste luminează calea către o viaţă mai bună şi mai frumoasă a oamenilor din aceste ţări. Invăţătura leninistă despre coexistenţa paşnică între ţări cu sisteme sociale diferite stă la temelia politicii externe a ţărilor care alcătuiesc lagărul socialist. Ţările socialiste, în frunte cu Uniunea Sovietică, duc cu perseverenţă o politică de pace, depun eforturi pentru înlăturarea „războiului rece" şi rezolvarea pe calea tratativelor a problemelor internaţionale spinoase. Din spiritul acestei politici izvorăsc numeroasele iniţiative de pace luate de Uniunea Sovietică, printre care propunerile guvernului sovietic cu privire la dezarmare, convocarea unei conferinţe la nivel înalt, hotărîrea cu privire la încetarea unilaterală a experienţelor cu armele nucleare.

Lenin a iubit foarte mult pe oamenii muncii de la sate. El a cercetat şi cunoscut îndeaproape felul lor de viaţă şi de muncă, preocupările, necazurile şi dorinţele lor. In repetate rînduri, Lenin a stat de vorbă cu ei, le-a ascultat păsurile, sugestiile şi propunerile şi le-a arătat, aşa cum numai el ştia să le arate, că singurul drum care-i poate scăpa de exploatare şi sărăcie este drumul socialismului, drumul unirii micilor gospodării ţărăneşti în mari gospodării agricole socialiste. Ţărănimea din Uniunea Sovietică a ascultat cuvîntul lui Lenin. Şi cîtă dreptate a avut Lenin se poate vedea din rezultatele strălucite pe care le obţin an de an oamenii muncii de pe ogoarele Uniunii Sovietice, din planurile îndrăzneţe cu care ei privesc viitorul.

Invăţătura lui Lenin, mereu tînără şi vie, a rodit şi rodeşte din plin şi în ţara noastră, atît la oraşe cît şi la sate. Peste 1.500.000 de ţărani muncitori de la noi au păşit pînă acum pe calea agriculturii socialiste. Viaţa, faptele, exemplele vii, concrete, conving pe zi ce trece alţi ţărani muncitori să pornească cu încredere pe calea arătată de Lenin. Aci, în marea gospodărie agricolă socialistă, ţăranii muncitori au toate posibilităţile pentru a-şi făuri acea viaţă luminoasă şi îndestulată de care vorbea Vladimir Ilici Lenin.

Primăvara aceasta, în care sărbătorim împlinirea a 88 de ani de la naşterea lui Lenin, este pentru oamenii muncii din satele noastre primăvara unor importante eforturi pentru a adăuga succeselor de pînă acum noi succese, pentru a da viaţă marilor sarcini ce se ridică în faţa agriculturii. In ducerea la bun sfîrşit a acestor sarcini, în realizarea întregii opere de construire a socialismului pe care o înfăptuieşte poporul sub conducerea partidului, nemuritoarea învăţătură a lui Lenin este nesecat izvor de învăţăminte şi puteri noi.

În întîmpinarea ZILEI de 1 MAI Muncă însufleţită în campania de primăvară!

Să apărăm plantaţiile şi culturile împotriva brumelor şi îngheţurilor tîrzii

De multe ori primăvara, pe la sfîrşitul lunii aprilie şi începutul lunii mai, apar îngheţuri sau brume tîrzii de primăvară care pot provoca viilor, livezilor şi culturilor de legume pagube însemnate. Pierderile de recoltă pot fi preîntîmpinate aproape în întregime dacă cultivatorii vor lua din vreme o serie de măsuri simple dar eficace.

Unul din cele mai răspîndite mijloace de luptă contra brumelor şi îngheţurilor tîrzii de primăvară este formarea unor nori groşi de fum deasupra plantaţiilor şi culturilor. Pătura de fum nu lasă să se piardă căldura din pămînt, ajută la menţinerea unei temperaturi mai mari de 0 grade la suprafaţa terenului şi deci împiedică formarea brumei. Dacă îngheţul a avut loc, fumul împiedică razele solare să cadă direct pe plante care se desgheaţă astfel treptat fără a se provoca distrugerea ţesuturilor.

Pentru producerea fumului se folosesc materiale care ard încet ca: gunoi de grajd cu multe paie, pleavă putrezită, frunze uscate, buruieni, rumeguş etc. Acestea se aşează în grămezi, de-a lungul aleelor, la marginea plantaţiilor de vii şi pomi şi a culturilor de legume, fiind nevoie de cca 60—80 grămezi la un hectar. Aranjarea grămezilor se face astfel: la baza lor se aşează mai întîi paie uscate, vreascuri sau talaş care se aprind uşor, peste care se pun cîteva lemne care să întreţină arderea. Deasupra se aşează materialele destinate producerii fumului (gunoiul, frunzele etc).

In fiecare noapte este necesar să se controleze temperatura aerului; dacă ea coboară la + 2 grade înseamnă că pericolul brumei sau îngheţului este evident. In acest caz se dă foc grămezilor cu ajutorul unor făclii făcute din cîlţi sau şomoioage de paie înmuiate în ulei ars sau petrol.

Fumul trebuie să fie des, în straturi groase, şi să se menţină cît mai mult deasupra plantaţiilor sau culturilor. In caz de vînt se vor arde grămezile din partea de unde bate vîntul pentru ca fumul să vină continuu pe terenul unde se află plantaţiile sau culturile pe care vrem să le ocrotim.

După două ore de la răsăritul soarelui, cînd temperatura mediului înconjurător se normalizează, se încetează producerea fumului.

Cenuşa rămasă de la arderea grămezilor se împrăştie pe culturi pentru a fi folosită ca îngrăşămînt.

Harnicii colectivişti

In cinstea zilei de 1 Mai, membrii gospodăriei colective „23 August" din comuna Merei, raionul Buzău, au terminat însămînţatul ovăzului, orzului, mazării, florii-soarelui şi au împrăştiat îngrăşăminte chimice pe o suprafaţă de peste 19 ha cu grîu de toamnă, pe care apoi au grăpat-o. Totodată, colectiviştii din Merei, au efectuat dezgropatul şi tăiatul viilor de pe o suprafaţă de 30 ha şi au început arăcitul şi cercuitul viţei de vie. Cu multă sîrguinţă au lucrat colectiviştii Ion Iordache, Ştefan Crăciun, Gheorghe Ionaşcu, Nichita Simionov, Marin Dumitru, Vasile Tătaru, Lina Ştefan, Raliţa Odobescu şi alţii.

PAUL DUŢA
corespondent

Mecanizatorii de la S.M.T. Chişineu-Criş, regiunea Oradea, folosesc fiecare oră bună de lucru în cîmp pentru a termina într-un timp scurt muncile de primăvară.

In fotografie: tractoristul Petru Vorindon din brigada a VI-a lucrează la arat pe tarlalele gospodăriei colective „Ion Fonaghi" din comuna Pădureni, raionul Criş.

Mecanizatori vrednici

De la 22 februarie, cînd brigăzile de la S.M.T. Urziceni, regiunea Bucureşti, au ieşit pe teren, mecanizatorii din această staţiune n-au lucrat efectiv în brazdă decît puţine zile. Totuşi, muncind cu sîrg atît ziua cît şi în schimburi de noapte, vrednicii tractorişti de aci au reuşit ca în cinstea zilei de 1 Mai să-şi depăşească cu mult normele zilnice. Pînă acum cîteva zile, S.M.T. Urziceni realizase peste 2400 de hantri. In fruntea graficului întrecerii socialiste s-au situat brigăzile: a 8-a — condusă de tov. Moise Ioan — care a executat 374 hantri (70 la sută) din planul campaniei de primăvară şi a 4-a — condusă de tov. Păun Petre — care a realizat peste 52 la sută din plan.

Mecanizatorii de la S.M.T. Urziceni şi-au luat angajamentul ca în caz că vremea va fi prielnică muncilor agricole — în viitoarele 15 zile — să realizeze planul pe întreaga campanie şi chiar să-l depăşească cu 5 la sută.

GHEORGHE GHEORGHIU
corespondent

Au terminat însămînţările

Indată ce au sosit la gospodăria colectivă din comuna Mirăslău, tractoriştii din brigada a II-a de la S.M.T. Aiud, regiunea Cluj, au verificat cu toată atenţia tractoarele şi maşinile agricole, pentru a se asigura că pe drum nu s-a înregistrat nici o defecţiune. Şeful de brigadă — care este şi organizatorul grupei sindicale — i-a mobilizat pe tractorişti ca în cinstea marei sărbători a primăverii să lupte nu numai pentru îndeplinirea normelor, dar şi pentru depăşirea lor. Tractoriştii acestei brigăzi au urmat îndemnul şefului de brigadă Cristea Augustin, reuşind să termine atît arăturile cît şi însămînţările la gospodăria colectivă din Mirăslău.

ROŞU ARTIMON
corespondent

Folosesc fiecare oră prielnică de lucru

In bătălia pentru terminarea la timp a muncilor din campania agricolă de primăvară, producătorii agricoli din comuna Tiream, regiunea Baia Mare, folosesc fiecare oră prielnică de lucru. Aşa s-a reuşit ca pînă în prezent să se execute, în această comună, arături pentru însămînţări pe o suprafaţă de peste 200 ha. De asemenea au fost grăpate 140 ha ogoare de toamnă şi s-au însămînţat 87 ha cu orz de primăvară, ovăz, borceag etc. şi 55 ha cu trifoi şi lucernă în culturi duble.

Fruntaşi în aceste munci sînt colectiviştii din comună care au ieşit primii la arat şi însămînţat. Lucrînd cu sîrg ei au însămînţat pînă acum 34 ha cu ovăz, borceag, floarea-soarelui şi trifoi.

VASILE POP
corespondent

Nu-i vreme de pierdut

Este ştiut că timpul neprielnic din primăvara aceasta a stînjenit în mare măsură executarea lucrărilor agricole. Cu toate acestea, acolo unde nu s-a aşteptat să vină mai multe zile bune de lucru la rînd, ca să se zvînte tot pămîntul, ci, dimpotrivă, s-a folosit fiecare zi prielnică, oamenii muncii de pe ogoare au reuşit să execute o bună parte din lucrări. Un exemplu în acest sens, ni-l oferă şi ţăranii muncitori din cele şase sate ale comunei Corbeanca, raionul Snagov, care au executat un volum de lucrări destul de mare.

O sumară analiză a situaţiei arăturilor şi însămînţărilor ne dovedeşte însă că în această comună se putea face totuşi mai mult. Din cele 350 ha. rămase nearate din toamnă, pînă la 18 aprilie au fost arate 190. Mai vrednici s-au dovedit membrii gospodăriei colective „9 Mai" care, cu ajutorul brigăzii I de tractoare de la S.M.T. Cocioc, au reuşit să termine din vreme arăturile (50 ha.). La aceeaşi dată însă întovărăşiţii mai aveau de arat 147 ha., iar ţăranii muncitori cu gospodărie individuală — în prezent mai sînt doar 38 de familii — 43 hectare.

De asemenea, pe întreaga comună trebuia să se însămînţeze 45 ha. cu mazăre, 68 ha. cu sfeclă de zahăr şi 95 ha. cu floarea-soarelui. Pînă acum însă au fost semănate cu mazăre 32 de hectare, cu sfeclă de zahăr numai 20 ha., iar cu floarea-soarelui abia 2,50 ha. Puţin. Cifrele acestea dovedesc totuşi că au existat zile în care s-a putut lucra. Atunci, cum se face că pentru unii ploaia a fost o piedică, iar pentru alţii nu? Adevărul este că dacă s-ar fi folosit cu mai multă pricepere atelajele şi fiecare ceas bun de lucru, dacă s-ar fi ales fiecare parcelă de teren pe care se putea lucra şi dacă sfatul popular şi tehnicienii agricoli şi-ar fi dat mai multă osteneală cu îndrumarea ţăranilor muncitori, lucrările agricole în comuna Corbeanca ar fi putut fi mult mai avansate. Rămîne ca atît sfatul popular comunal cît şi ţăranii muncitori de aici să tragă învăţămintele necesare.

N. I.

VLADIMIR ILICI LA ODIHNĂ

de S. K. Ghil *)

O dată am plecat să vînăm rațe, spre Kașira, mai încoace de Mihnevo. Era, dacă nu mă înșel, în toamna anului 1920. Au mers cu noi Dmitri Ilici Ulianov, un vînător și alți trei tovarăși. Dmitri Ilici cunoștea bine locul, căci lucrase cîndva pe-aici ca medic. In apropiere se afla un iaz, dar ca să ajungem la iaz, trebuia să cotim din șosea pe un drum de țară. In ajun plouase și acum era noroi mare. Nu eram sigur că vom putea ajunge la iaz, totuși am întors automobilul pe drumul acela. Abia ne-am depărtat ca la vreo cinci-șase stînjeni de șosea, că roțile din față s-au împotmolit.

— Am ajuns, zic.

— Trebuie să te ajutăm, spuse Vladimir Ilici, coborînd din masină.

— Nu, dumneavoastră, Vladimir Ilici, duceți-vă mai bine la vînătoare, l-am sfătuit eu, că ne descurcăm noi. Sîntem trei!

Vladimir Ilici s-a împotrivit un pic, dar pînă la urmă s-a învoit și a pornit spre iaz, însoțit de Dmitri Ilici și de vînător.

Ne-am chinuit ca la vreo două ceasuri. Am tăiat brazi și crengi de mesteacăn, le-am vîrît sub roți și am scos mașina din noroi. Intre timp s-au întors și vînătorii. In frunte mergea Vladimir Ilici. Era vesel. Ducea pe umăr cîteva rațe.

— Ați obosit? ne întrebă Ilici. Hai să ne mai odihnim!

Ne-am așezat apoi să luăm o gustare. Unul din noi avea niște vin. Vladimir Ilici a propus el cel dintîi:

— Trebuie să ne mai întărim. Beți, tovarăși!

Unii se sfiau să bea. Ilici a băgat de seamă.

— Beți, nu vă sfiiți, zise el. Cred că am să beau și eu cu dumneavoastră, că m-a cam răzbit frigul.

Asta a fost prima și cea din urmă oară cînd l-am văzut pe Vladimir Ilici cu un pahar de vin în mînă. Mă prindea întotdeauna mirarea cu cît de puțin se mulțumea el. Uneori ședeam mai mulți „vînători" la o gustare. Ilici ne îndemna pe toți:

— Mîncați, tovarăși, mîncați!

El însă mînca o felie de pîine cu unt și atît. Uneori lua un colțuc de pîine neagră cu sare, bea două pahare de ceai și era sătul.

*

Intr-o duminică, l-am dus pe Vladimir Ilici, ca de obicei, afară din oraș. Ne-am oprit în satul Bogdaniha, la vreo zece kilometri de Gorki. Lui Vladimir Ilici îi plăcea să se oprească în locuri necunoscute și să intre în vorbă cu țăranii care se nimereau prin apropiere. Așa s-a întîmplat și la Bogdaniha, unde am poposit în dimineața aceea. Vladimir Ilici a coborît din mașină și a pornit spre niște case. Dintr-acolo venea un grup de țărani săraci. Printre ei se afla și un bătrîn care-l vizitase pe Lenin la Smolnîi. Bătrînul l-a recunoscut pe Ilici și le-a spus-o însoțitorilor săi. Oamenii au făcut cerc în jurul lui Lenin și au intrat în vorbă cu el.

În scurtă vreme s-au strîns în jurul lui Vladimir Ilici o mulțime de țărani. Toți voiau să-l vadă pe Lenin, să-l audă vorbind, să-i pună cîte o întrebare. Ilici asculta cu atenție pe fiecare și răspundea cu plăcere. Din mulțime s-a ridicat deodată un țăran bătrîn, cărunt, adresîndu-se consătenilor săi:

— Ascultați, oameni buni. Iată-l în fața noastră pe cel mai mare bolșevic — Lenin. Hai să-i spunem necazul nostru, că cine altul decît el ne poate ajuta?...

Au început mai mulți deodată. Care mai de care căuta să-i vorbească lui Lenin despre lucruri care — se vede treaba — îi frămîntau mult. Vladimir Ilici i-a oprit:

— Așa nu se poate, tovarăși. Nu pricep nimic, dacă vorbiți toți deodată. Alegeți pe unul care să-mi spună totul lămurit, iar dumneavoastră ascultați și dacă uită ceva sau nu spune așa cum trebuie, îndreptați-l.

Oamenii l-au ales pe bătrînul acela cărunt. Țăranul i-a vorbit lui Vladimir Ilici despre neorînduiala din sat. Invocînd legea impozitului în natură, sovietul sătesc luase de la țăranii săraci toate grînele și materialul de sămînță. Oamenii rămăseseră fără pic de făină și nu mai aveau un cartof. Vladimir Ilici a ascultat cu multă atenție pe țărani pînă la sfîrșit și le-a cerut să scrie toate acestea pe hîrtie, fără să scape nimic, nici un nume.

— Aici lucrează dușmanii care vor să provoace nemulțumiri printre țărani, a spus Lenin. Noi o să facem o anchetă și vom umfla pe cine trebuie. Lui Vladimir Ilici îi plăcea să folosească cuvîntul „a umfla".

După vreo trei ore, la întoarcere, ne-am oprit din nou în satul Bogdaniha. Scrisoarea era gata. Lenin a pus-o cu grijă în buzunar și și-a luat rămas bun de la țărani. Am plecat. Vladimir Ilici a trimis scrisoarea, cu observațiile sale, la Ceka.

Bănuielile lui Vladimir Ilici s-au adeverit. In satul cu pricina lucrau dușmanii puterii sovietice — chiaburii. Cuibul de chiaburi a fost descoperit și zdrobit.

(Din volumul „Amintiri despre Vladimir Ilici Lenin", Moscova, 1956).

---

*) Șoferul lui V. I. Lenin.

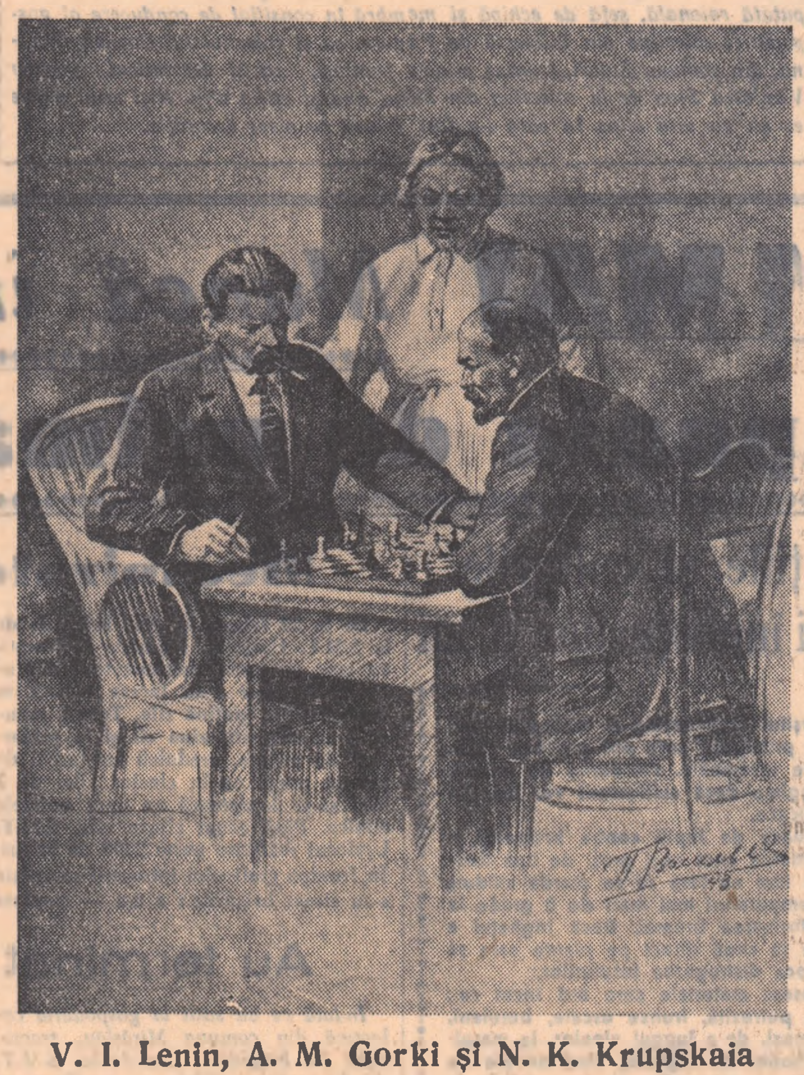

V. I. Lenin, A. M. Gorki și N. K. Krupskaia

Desen de P. VASILIEV.

Pe drumuri de stepă

Merg prin stepă. Vîntul smulge ciulinii și paiele miriștilor, purtîndu-le departe spre Razelm. E fierbinte vîntul! Fierbinte și-mi frige obrajii. Fierbinte și frige lanurile de porumb pipernicite și rare. Ce imagini să mai prind pe peliculă? Nu. M-am săturat de sărăcie. Pămînt sărac, colibe sărace, oameni în zdrențe. Acoperișuri de paie, împrejmuiri de lut. Aceasta e Dobrogea! Dobrogea anului 1949! Abia la 1 martie al aceluiași an poporul luase în stăpînire ultimele sute de hectare de la ciocoi.

Ținta călătoriei e Ceamurlia de Jos. Și eu merg tot pe jos. Cu haina pe umăr, cu aparatul de filmat pe spate. Niciodată nu m-a ars soarele ca astăzi. Niciodată n-am răbdat de sete ca la acest drum. Pentru o caisă aș da o lume. O caisă rotundă, zemoasă și parfumată. Ce ironie! Aici pînă și salcîmul e rar.

Am ajuns. Comuna se înșiră pe o palmă de șes sub zările străbătute de cormorani. Sînt păsările rătăcite din împărăția mării ce se deslușește spre răsărit. Intru în prima curte. S-ar părea că nu e țipenie de om. De fapt așa-s satele dobrogene. Se-nsuflețesc doar odată cu lăsarea serii.

— E cineva acasă?

Strigătul meu face înconjurul curții. Din fața unui șopron răspunde cineva.

— Dă-te mai încoa!..

Mă apropii. Un bătrîn roșcovan la obraz și destul de voinic ședea pe un țol și meșterea ceva la un plug.

— Bun lucru, i-am zis eu.

— Mulțumim, dar ce vînt te-aduce pe la noi?..

Il cheamă Dincă Șota. Are 66 de ani. Peste noapte am mas la el.

— Peste cîteva zile e inaugurarea colectivei. Mă pregătesc.

Moșul robotea la cormana plugului. Plugul era vechi.

Peste zi îl dusese la fierar. Ii ascuțise brăzdarul, îi strînsese șuruburile. Acum îi da cu vopsea. Alături de el, pe țolul întins, o săpăligă. Lîngă săpăligă un briceag de altoit și cîteva legăturele cu semințe ce le puteai cuprinde în podul palmei.

Vorba bătrînului cu miez. De la el am aflat că 37 de familii din Ceamurlia de Jos se uneau peste cîteva zile în colectivă. In simplitatea lui, moș Dincă Șota îmi apărea măreț. Uneltele lui, bătrîne unelte ale ogorului, tovarășele trudei și sudorii familiei, erau duse să-i fie la îndemînă o vreme într-un alt fel de viață. El se pregătea de intrarea în colectivă, asemeni unui școlar

Toți se pregătesc așa?

— Da de unde. Vecinul ăsta al meu a dat și el cerere la colectivă. Dar acum 4 zile și-a vîndut boii la tîrgul din Babadag.

...Cu greutăți, așa au început cele 37 de familii din Ceamurlia viața cea nouă. Averea colectivei număra atunci doar cîteva zeci de mii de lei. Primii au fost ei: Dincă Șota, Gheorghe Văduva, Ștefan Tănase, Ion Prisăcaru.

Am rămas în comună cîteva zile. Aparatul de filmat a surprins mereu alte și alte imagini. Oamenii se rupeau de trecut ca apele dintr-un zăgaz putred. Eu adunam pe peliculă vederile unei alte vieți ca pe niște mugurași iviți în prima zi de primăvară

★

Nu știu ce-a mai urmat. Anii au trecut ușor, ca fumurile primăverii pe brazde. Intr-o vară — sînt 3 sau 4 ani de atunci — am întîlnit pe străzile Constanței un colectivist din raionul Istria. Il chema Nicolae Șerban. A prins să-mi povestească:

— ...Ne-am dus, eu și cu un prieten, la o casă de romîni. Prin curte pustiu, prin oleavuri nici țipenie. O babă artăgoasă fierbea o căldare de apă pe plită. Am început să stăm de vorbă cu ea. Era mama familiei. Apa dădea în clocot. Baba umbla mereu cu o oală de lut pe care o tot scufunda în căldare. Nouă începuse să ne fie frică. Cu zile înainte unui colectivist de-al nostru i se aruncase în față apă fiartă. Bătrîna se uita la noi. Noi păream liniștiți. Vorbeam și vorbeam. Intr-un tîrziu, a venit și moșul. A venit și feciorul și ginerii. Casa s-a umplut de lume. Ne-a apucat miezul nopții la vorbă. Le deslușeam toate cîte sînt la colectivă. Am plecat împrieteniți. O săptămînă la rînd am bătut pragul acelei case. Am reușit. Toți ai casei au intrat în gospodărie. Intr-o zi, la plecare, bătrîna ne-a spus:

— Știți, era cît pe-aci să fac un mare păcat. Cînd ați venit întîi am vrut să vă opăresc...

Am rîs și-am plecat la altă casă.

Satul intra în gospodăria noastră treptat, om cu om.

★

După despărțirea de prietenul meu iarăși nu știu ce a mai urmat în Ceamurlia de Jos. Acum vreo 2 săptămîni mi-am aninat din nou aparatul de filmat pe umăr pornind să străbat drumuri de stepă. Am găsit comuna colectivizată. Pe drumul deschis cu ani în urmă de Lenin porniseră cu toții și țăranii muncitori din Ceamurlia de Jos. Hotarele gospodăriei se întind pînă departe în lunca Baia. Două sute de familii stăpînesc laolaltă 2.800 de ha, acareturi și vite. Cu șareta mi-a fost mult mai ușor să înconjur această uriașă întindere. M-am oprit în cîmp. In același cîmp de acum 9 ani. Peisajul era cu totul altul. Peste răzoare se semețeau mlădițele perdelelor de protecție. Tractoarele duduiau trăgînd multele brăzdare și semănători. Pămîntul era neted ca o mantie de catifea. Ani de zile l-au frămîntat cultivatoarele, mii de tone de îngrășăminte naturale cărate de colectiviști l-au făcut mai fertil. Fiecare cultură își are acum locul repartizat după calculele inginerești. Anul trecut s-au recoltat peste 2.000 kg. grîu la ha.

Cînd am revăzut locurile era început de primăvară. Gheorghe Ene, președintele colectivei, un om harnic, decorat cu Ordinul Muncii clasa a III-a, nota în carnetul său: „Terminat însămînțările din epoca întîia"...

Ce cuprindea această scurtă însemnare? Iată: 100 ha cu floarea-soarelui, 100 cu mazăre, 100 cu in, 30 cu muștar, 75 cu ovăz. Recoltele lor reprezintă desigur bani. Banii din contractările cu statul care să sporească veniturile la ziua-muncă, să aducă în gospodărie încă un camion sau alte mașini și unelte.

In 1950, ne spune Gheorghe Ene, ziua-muncă a fost de 17 lei. Anul trecut s-a ridicat la aproape 40 lei...

Am pornit mai departe. In marginea bălții, bătrînei bălți cercetată cîndva doar de lopătari și de cîțiva zarzavagii bulgari, am găsit oameni. Soarele primăvăratec își joacă beteala de rază în geamurile unei sere. Jur împrejur o mulțime de rame. Am intrat în seră. Sera e domeniul lui Ștefan Fronea. Cine este acest Ștefan Fronea? Te poate deslуși întreaga comună: tehnicianul legumicol al colectivei, deputat în sfatul popular. Ce-a fost înainte?... Un biet țăran ca Dincă Șota, bătrînul cel cu briceagul de altoit și legăturelele de sămînță, de roșii ori ardei.

Doi oameni stau pe vine și plivesc

TUDOR MANDA

(Continuare în pag. 4-a)

CU NUMELE LUI LENIN

de SERGHEI VASILIEV

Tot ce vedem cu ochiul larg deschis,
lumini pe cer,
zidiri cu fruntea-n soare,
sînt împlinirea marelui său vis,
a marelui său gînd întruchipare.
Secate mlaștini,
satul renăscut,
ogoru-n stepa arsă de milenii,
sînt toate-așa
cum Lenin le-ar fi vrut,
sînt focul viu
din sufletul lui Lenin!
Cînd freamătă grădinile-n pustiu,
cînd auzim cum clocotește munca,
ne pare că-i alături Lenin,
viu,
și ne mîndrim
că-i împlinim porunca.
Ce-a poruncit la început de veac,
tot ce slăvesc
poeții în poeme,
norodu-ntreg sub neînfrîntu-i steag
a-ndeplinit într-un crîmpei de vreme!

Cu numele lui Lenin, larg ocol
noi am făcut
prin frig cumplit și zloată
și mărul dulce l-am sădit la pol,
să-i simtă Polul
floarea-nmiresmată.
Am strîns în taiga
grîu cu spic bogat,
luptînd semeți cu vînturi de urgie,
cu numele lui Lenin
am luptat
și am învins vrăjmașu-n bătălie!
Pe Lenin îl simțeam cu noi mereu,
chemînd la vitejești,
mărețe fapte,
voința lui ne-mbărbăta la greu,
prin tropotul
galopului
de noapte...
Simțim urcînd, cum inima palpită.
Urcușul nostru-i
visul său sublim:
Spre Comunism! Spre culmea mult rîvnită
pe care de pe-acuma
o zărim!

Stindardul său, ce larg desfășurat e!
Increzători, ne îndreptăm spre țel.
Să fim ca Lenin,
drepți, cinstiți în toate,
să fim așa
cum ne învață el!

în romînește de
M. DJENTEMIROV

Lenin

de I. BURCĂ

Venit în lume — fulger de gîndire
Să lumineze-ntunecatul veac:
Prin anii grei, vedea cum se prefac
Cuvintele-i, în foc și răzvrătire.

El a chemat noroade la atac —
În țara lor la noua rînduire.
Iar fapta lui trecu în nemurire
Sub steaguri largi — ca florile de mac.

Pe om l-a-ntors cu fața spre lumină,
I-a dat făclia sa, prin jurămînt:
În inimă să-și facă o grădină,

Livezi să răsădească pe pămînt,
Ca-n veci să prindă trainic, rădăcină,
Ideea lui, măreață, de ne-nfrînt.

LA ORȚIȘOARA

Ortișoara e o comună ca multe altele din Banat, cu case mîndre, ulițe largi și curate, prevăzute de o parte și de alta cu trotuare de cărămidă, cu școală mare, frumoasă. In dimineața cînd am poposit în comună, pe ulițe era prea puțină lume. După o noapte ploioasă, geana roșiatică a orizontului pesemne că dădea oamenilor speranțe că timpul se va îndrepta și-i reținea pe la casele lor pentru a-și pregăti cele necesare muncilor în cîmp. Doar ici-colo cîte unul, mînat de treburi, grăbea către centrul comunei. Voind să merg la cooperativa de consum, am intrat în vorbă cu un ortișorean ce pășea agale pe lîngă un car tras de boi.

— No, iaca spre cooperativă merg și eu, mi-a răspuns el, și prinse a mă descoase despre scopul vizitei mele.

— D-apoi, de la noi aveți ce scrie, zise el bucuros. In comuna noastră îs numai colectiviști și întovărășiți. Bucatele ce ne prisosesc le vindem la contractări și achiziții. Eu mi-s unu care chiar acum merg la cooperativă pentru a vinde aste bucate. Am nevoie de bani pentru împrejmuirea curții. Scîndura o s-o cumpăr tot de la cooperativă. Nu-i bun tîrgul? Dau grîu și iau scîndură.

In car, colectivistul Gheorghe Roșu avea vreo 5 saci plini cu grîu.

...Centrul de achiziții e pe artera principală a comunei, pe șosea. Tot acolo se află și depozitul de mărfuri al cooperativei. Achizitorul tocmai deșerta niște saci cu porumb într-un colț al încăperii, împreună cu un alt bănățean. Alți 2-3 oameni așteptau cu sacii lîngă cîntar.

Veni rîndul la cîntar lui Augustin Rusu, brigadierul colectivei. El valorifica la cooperativă 245 kg. de floarea-soarelui, pe care a încasat aproape 400 de lei.

— Dacă o contractam aș fi luat mai mult, spuse el. La contractare sînt avantaje mai mari. Dar și așa n-am de ce mă plînge. Am luat bani bunicei pe ea

Insfîrșit, i-a venit rîndul și lui Gheorghe Roșu. A cărat sacii pe cîntar. Grîul adus de el a cîntărit 384 de kg. După ce i-a socotit cîtă scîndură i se cuvine pentru grîul vîndut, achizitorul i-a dat un bon cu care se va prezenta să-și ridice cherestea.

Am rămas la sfat cu tov. Francisc, achizitorul.

— In ultimele zile, spunea el, am achiziționat o cantitate de peste 2.000 kg grîu, vreo 5.500 kg. porumb, aproape 6.000 kg. ceapă și peste 20.000 ouă.

Cooperativa însă are o frumoasă activitate și în ceea ce privește desfacerea mărfurilor. Gestionarii celor 7 magazine ale cooperativei vînd zilnic în valoare de peste 20.000 lei. Așa se explică faptul că în primul trimestru al anului acesta cooperativa din Ortișoara a desfăcut mărfuri în valoare de 1.321.000 lei.

P. VOICULESCU

Informații

Pentru urgentarea muncilor agricole Ministerul Agriculturii și Silviculturii recomandă tuturor S.M.T.-urilor să organizeze de îndată schimbul II, utilizînd pentru aceasta nu numai tractoriștii, ci și mecanicii și pe alți muncitori care lucrează în ateliere, pentru a asigura exploatarea întregii capacități de lucru a parcului de mașini și tractoare și să folosească fiecare ceas prielnic executării lucrărilor de primăvară.

★

In cadrul schimbului reciproc și a colaborării pe linia îmbunătățirii sistemului de semințe între țara noastră, U.R.S.S., China și alte țări de democrație populară, zilele acestea Comisia de stat pentru încercarea soiurilor din Ministerul Agriculturii și Silviculturii a trimis la stațiunea experimentală „Obrasțov Ciflic" din R.P. Bulgaria ca schimb de semințe 11 soiuri și linii de orzoaică din cele mai valoroase aflate la noi în țară. De asemenea, au mai fost trimise alte 12 soiuri de semințe de legume în U.R.S.S., China și alte țări de democrație populară.

★

Uzinele constructoare de mașini agricole vor asimila în cursul anilor 1958—59 fabricația unui număr însemnat de utilaje pentru agricultură: semănătoare universală pentru tractor, semănătoare de cereale cu tracțiune animală, mașină de împrăștiat îngrășăminte chimice cu talere (cu tracțiune animală), cultivatorul cu tracțiune animală, mașina de recoltat porumb, secerătoare-transportoare, cositoare purtată etc.

★

In baza proiectului întocmit de proiectanții de la I.P.A. au început lucrările de amenajare a unei orezării de 57 de ha în perimetrul comunei Platonești din lunca Dîmboviței, regiunea București. Alimentarea orezăriei se va face cu apă din Dîmbovița.

★

În acest an s-a lărgit tematica de cercetare pentru a cuprinde profilul producției agricole pe regiuni și raioane administrative în perspectiva cooperativizării integrale a agriculturii. Acest studiu este în fază de definitivare în regiunile Bacău, Suceava și Pitești și într-un stadiu avansat în regiunile București, Galați, Constanța, Oradea și Craiova.

Potrivit unei Hotărîri a Consiliului de Miniștri, angajații de toate categoriile care nu au primit pînă la 31 decembrie 1957, total sau parțial, concediul legal de odihnă pe anul 1957 vor putea efectua acest concediu în tot cursul anului 1958. Se pot acorda și ambele concedii cumulate. Concediile de odihnă pentru anul 1956 neefectuate s-au efectuate parțial pentru motive justificate de nevoile serviciului, vor fi compensate în bani.

★

In acest an peste 60 de gospodării agricole de stat specializate în cultura porumbului vor produce circa 11.500 tone sămînță dublu hibridă și mari cantități de hibrid simplu și sămînță din soiurile raionate. Cantitatea de sămînță de porumb dublu hibrid va putea asigura însămînțarea în anul viitor a cel puțin 756.000 ha.

★

In regiunea Constanța au început lucrările de identificare a noilor terenuri ce vor fi redate agriculturii prin îndiguiri, desecări și amenajări. Pînă în anul 1960, gospodăriile agricole colective și gospodăriile de stat vor reda agriculturii o suprafață de 18.580 de ha.

★

Zilele trecute au plecat pe teren primele brigăzi de ingineri agronomi și topometri pentru începerea lucrărilor de organizare intergospodărească a întregii suprafețe agricole din 20 de raioane complet cooperativizate, precum și pentru organizarea teritoriului în interiorul unităților agricole socialist-cooperatiste

★

Printr-o mai bună organizare a muncii la locul de producție colectivul de tehnicieni și muncitori de la centrul avicol regional Brăila a reușit să îndeplinească planul de difuzare pui de o zi pe trimestrul I în procent de 148,8 la sută, livrînd unităților agricole socialiste peste 17.000 pui peste plan. De asemenea planul de creștere pui de o zi a fost depășit în aceeași perioadă cu aprope 5.000 de pui. S-au evidențiat în această direcție operatorii Costin Niculina, Albu Alexandru, Costin Lenuța, și îngrijitoarele Mira Elisabeta, Drăghici, Georgeta și alții.

Distinși cu ordine și medalii

Pentru merite deosebite în munca de transformare socialistă a agriculturii

(Urmare din pag. 1-a)

Ion, brigadier G.A.S. Lița; **Pușcă Filip**, maistru de cultură de cîmp G.A.S. Troianu; **Gh. Vasile**, brigadier viticol, G.A.S. Perieți; **Nicu Stan**, mecanic șef G.A.S. Toporu; **Enache Marin**, mecanic de întreținere, G.A.S. Mînăstirea; **Simion Nicolae**, tractorist G.A.S. Ivănești; **Dumitru Ion**, mulgător, G.A.S. Miineasca; **Albulescu Sofia**, mulgătoare, G.A.S. Troianu; **Miron Ilie**, îngrijitor de porci, G.A.S. Periș; **Ivan Paul**, inginer mecanic, serv. S.M.T. reg. București; **Zamfir Dumitru**, G.A.S. Bogdana; **Dolcin Gh.** președinte G.A.C. comuna Conțești; **Daia Ion**, președinte G.A.C. comuna Putineiu; **Tache Gh.** președinte G.A.C. comuna Cătunești; **Lucian Ilie**, președinte G.A.C. comuna Petinu; **Nițu Dumitru**, președinte G.A.C. comuna Mărculești, **Rusu Vasile**, președinte G.A.C. comuna Cuza Vodă; **Oprea Gh.**, președinte G.A.C. comuna Ștefan vodă; **Rugină Nicolae**, brigadier G.A.C. comuna Gh. Lazăr; **Pintilie Constantin**, șef de brigadă la S.M.T. Băneasa; **Gheorghe Constantin**, tractorist S.M.T. Budești; **Vasile Ilie**, tractorist S.M.T. Urziceni; **Moraid Tudor**, tractorist S.M.T. Lehliu; **Negrea Alexandru**, secția agricolă a regiunii București; **Ciofalcă Albu**, președinte G.A.C. comuna Buzescu.

REGIUNEA HUNEDOARA

ORDINUL MUNCII CLASA A III-a: **Ianușevici Nicolae**, ing. agronom, G.A.S. Apoldul de Sus; **Vineș Petru**, șef secție, G.A.S. Apoldul de Sus; **Giorfi Mihai**, maistru viticultor, G.A.Ș. Pietrești; **Homorodean Ștefan**, vicepreședinte al sfatului popular al raionului Orăștie; **Anghel Ion**, maistru viticol, G.A.S. Apoldul de Sus; **Sendruc Valeriu**, director G.A.S. Orăștie; **Cleja Ion**, președinte G.A.C. comuna Mihalți; **Teușan Ion**, președinte G.A.C. comuna Miercurea; **Ureche Nicolae** și **Nicoară Ion**.

MEDALIA MUNCII: **Borca Ion**, secretar casier la întovărășirea din comuna Lăpușnic; **Danciu Beniamin**, președintele întovărășirii agricole comuna Rapoldul Mare; **Floca Petre**, președintele întovărășirii din comuna Rahău; **Ureche Traian**, președintele întovărășirii din comuna Ighiu; **Busan Ioanichie**, președintele întovărășirii din comuna Sălciva; **Popa Iustin**, președinte de sfat comuna Turdași; **Ioda Ion**, președintele întovărășirii din comuna Tofești; **Miclăuș Viorel**, tractorist S.M.T. Alba Iulia; **Olteanu N. Nicolae**, tractorist S.M.T. Miercurea; **Lupu T. Valer**, mecanic controlor, S.M.T. Miercurea; **Bogari Otto**, mecanic șef, S.M.T. Orăștie; **Moga Dumitru**, strungar, G.A.S. Apoldul de Sus; **Flaischer Simion**, mecanic G.A.S. Apoldul de Sus; **Carașca Aurel**, brigadier, G.A.C. comuna Turdaș; **Candroiu Angheluș**, președinte G.A.C., comuna Spini; **Streuță Elena**, colectivistă, comuna Șibot; **Ursu Gheorghe**, brigadier, G.A.C. comuna Peștenița; **Ban Terezia**, colectivistă, comuna Ilia; **Mărăscu I. Alexandru**, ing. agronom. G.A.C. comuna Daia; **Biemel Matei**, colectivist, comuna Pianul de Jos; **Nistor V. Ion**, inginer agronom, G.A.C. comuna Gîrbova; **Kirr Ion**, președinte G.A.C. comuna Apoldul de Sus; **Peter Ștefan**, colectivist, orașul Deva; **Bota Maria, colectivistă, comuna Mihalți**; **Schmit Artur**, maistru zootehnist, G.A.S. Orăștie; **Stanciu A. Loghin**, maistru viticol, G.A.S. Alba Iulia; **Almășan Loghin**, crescător de porci, G.A.S. Orăștie; **Cazan Avram**, director, G.A.S. Petrești și **Sarinca Ioan**

REGIUNEA BAIA MARE

ORDINUL MUNCII CLASA A II-a: **Nyari Anton**, președinte G.A.C., comuna Aciș.

ORDINUL MUNCII CLASA A III-a: **Kovacs Francisc**, președintele sfatului popular al raionului Carei; **Bulz Claudiu Remus**, vicepreședinte, sfat popular regional; **Botoș Sigismund**, președinte G.A.C. comuna Moftimul Mic; **Medve Iosiv**, mecanic, S.M.T. Carei; **Pintea Ion**, președinte G.A.C. comuna Mădăraș; **Danciu Petre**, tractorist S.M.T. Ardud; și **Koniycska Ion**.

MEDALIA MUNCII: **Csikos Iuliu**, colectivist G.A.C. comuna Căzleui; **Tomoioagă Gheorghe**, președinte de întovărășire, comuna Vișeu; **Seleș Ludovic**, președinte de întovărășire, comuna Chirisa; **Perenyi Cornel**, președinte G.A.C. comuna Sînmiclăuș; **Ciornei Gavrilă**, colectivist, comuna Ieud; **Barbura Gheorghe**, președinte de întovărășire, comuna Saraud; **Mezoși Tiberiu**, inginer agronom, G.A.S. Chireusa; **Rusu Tudorache**, director, G.A.S. Satu Lung; **Crișan Dumitru**, tractorist, S.M.T. Pribilești; **Costin Ion**, mulgător, G.A.S. Sighet; **Ofim Ileana**, colectivistă, comuna Săpîcnița; **Tătaru Ana**, colectivistă, comuna Doba; **Mastan Maniu**, șef de brigadă S.M.T. Tășnad; **David Iosif**, tractorist, S.M.T. Tășnad; **Boier Mihai**, brigadier, G.A.C. comuna Tășnad; **Tincu Gheorghe**, președinte de întovărășire, comuna Pribilești; **Iacos Ioan**, brigadier, G.A.C. comuna Ardusad; **Pop Augustin**, președinte G.A.C., comuna Carauseu; **Donea Ioan**, președinte G.A.C comuna Medieșul Aurit; **Csatari Andrei**, inginer agronom G.A.C., comuna Cărășeu; **Merkker Gheorghe**, tractorist, S.M.T. Apa; **Szekely Aladar**, tractorist, G.A.S. Satu Mare; **Decuseară Elena**, inginer agronom, G.A.C. comuna Ardud; **Buria Petru**, președinte de întovărășire, comuna Cidreag; **Mureșanu Gh. Gheorghe**, secția agricolă a sfatului popular, raionul Satu Mare; **Schwartzcop Gheorghe**, colectivist, comuna Turu Lung; **Bodo Maria**, colectivistă, comuna Livada; **Roman Vasile**, președinte G.A.C. comuna Turu Lung; **Tuns Grigore**, președinte G.A.C. comuna Caraeni; **Chiș Alexandru**, îndrumător, G.A.C., sfat popular raionul Lăpuș; **Balla Iosif**, președinte de întovărășire, comuna Hodod; **Pop Vasile**, președinte G.A.C., comuna Salzic; **Ilitinu Ignat**, șef serviciu O.T.A., raionul Carei; **Kiss Vilma**, președinte de sfat popular comuna Poieni; **Mitrasca Iosif**, colectivist, comuna Berveni; **Berecheanu Dumitru**, membru în cooperativa agricolă de producție din comuna Craidorold; **Fodor Emeric**, președinte, G.A.C. comuna Carei; **Heim Ștefan**, mecanic, S.M.T. Carei, **Bogza Gheorghe**, inginer șef, G.A.S. Livada; **Bozintan Aurel**, inginer șef, S.M.T. Apa; **Mozdoczi Nicolae**, tractorist, G.A.S. Carei; **Mitrasca Ion**, crescător de porci, G.A.S. Carei; **Anderko Vasile** și **Prigya Ludovic**.

(Va urma)

AVEȚI cuvîntul

De ce am trecut la organizarea BRIGĂZILOR COMPLEXE

Anul acesta, în structura organizatorică a gospodăriei agricole colective „Victoria" din Lenauheim s-au făcut simțite însemnate schimbări. Adunarea generală a gospodăriei colective a hotărît ca două brigăzi complexe să ia locul celor 7 brigăzi de cîmp și specializate (legumicolă și furajeră), existente pînă acum.

Brigada complexă, după cum ne arată și numele, cuprinde mai multe sectoare de producție agricolă. De exemplu, brigada complexă nr. 1 pe care o conduc eu a preluat jumătate din suprafața ocupată de culturile cerealiere și furajere, sectorul legumicol, ferma de vaci și de păsări. Brigada are în primire o parte din uneltele și mașinile agricole, precum și construcțiile necesare adăpostirii animalelor de muncă și de producție. Cea de a II-a brigadă complexă răspunde de restul culturilor de cereale și furaje, precum și de fermele de porci, oi, de stupi și de sectorul pomi-viticol.

A conduce o asemenea brigadă nu este un lucru ușor. Sarcinile brigadierului devin mai numeroase. Brigadierul trebuie să se îngrijească de bunul mers al tuturor sectoarelor pe care brigada le are în primire. El este retribuit în funcție de rezultatele obținute în toate aceste sectoare. Bineînțeles, brigadierul se bucură într-o măsură foarte mare de sprijinul șefilor de echipe. In cadrul brigăzii complexe funcționează 9 echipe, fiecare cu un efectiv de 35-40 de colectiviști. Echipa este deci mult mai numeroasă ca în obișnuitele brigăzi de cîmp. In plus, fiecare echipă are în primire inventarul viu și mort necesar. Șeful de echipă, care muncește direct în producție, primește în mod suplimentar 1—3 la sută din zilele-muncă efectuate de echipa respectivă. De asemenea, în cadrul brigăzii complexe mai există diferite ferme de animale, fiecare condusă de un responsabil.

După cum se vede, în cadrul brigăzii complexe, rolul echipelor crește deosebit de mult. Dispunem însă de cadre bine pregătite, cu experiență în muncă, care vor putea conduce echipele în cele mai bune condiții.

In sfîrșit, fiecare brigadă complexă dispune de un contabil, precum și de un tehnician zoo-veterinar.

De avantajele brigăzilor complexe ne-a convins însăși viața. Se știe că de doi ani de zile gospodăria agricolă colectivă din Lenauheim aplică cu succes sistemul retribuției suplimentare, cu acordul pe brigăzi (la păioase), pe echipe (floarea-soarelui), pe fiecare om (sfeclă și porumb). Repartizarea suprafeței arabile pe cele 5 brigăzi de cîmp a îngreunat organizarea și evidența muncii și a producției obținute. Cele 50-55 echipe din cadrul brigăzilor de cîmp, numeroase și răzlețite, nu puteau preveni risipa de zile-muncă. Unele sectoare de producție agricolă s-au dezvoltat deosebit de mult (de exemplu, culturile de plante tehnice) în timp ce altele au fost oarecum neglijate (de exemplu, ferma de vaci). Adeseori a lipsit colaborarea necesară între brigăzile de cîmp, brigada furajeră și fermele de animale, fapt care a dăunat întregii gospodării.

Noua organizare a muncii va asigura o conlucrare între toate sectoarele de producție agricolă din gospodăria colectivă. Brigada complexă va procura la timp furajele de care e nevoie pentru animalele de care răspunde și îngrășămintele necesare pentru culturile de cîmp. Prin grija brigăzii pe care o conduc, ferma de taurine (care cuprinde 62 de vaci cu lapte) va obține o medie de lapte cu mult superioară față de anul trecut. Legumicultura, care în 1957 a dat abia 3 la sută din veniturile bănești, se va dezvolta mai puternic ca pînă acum. Cele 9 echipe și fermele de animale vor aplica cu succes sistemul retribuției suplimentare, evitînd risipa de zile-muncă.

Brigăzile complexe din cadrul gospodăriei agricole colective „Victoria"-Lenauheim pășesc cu încredere la realizarea sarcinilor primite din partea adunării generale a colectiviștilor.

IOAN TUDOSAN
șeful brigăzii complexe nr. 1
din gospodăria agricolă colectivă
Lenauheim

Mereu prima pe raion

Hotărît lucru, cu întovărășiții din Obîrșia, raionul Cujmir, e greu să stai acum de vorbă. Au oamenii de lucru pînă peste cap. Intîi e vorba despre arături. Au de arat 160 de hectare. Asta nu-i puțin, cu toate că dispun de peste 90 de atelaje.

N-ar fi fost ea de făcut atîta arătură, că se rostuiseră cum se cuvine încă de cu toamnă. Ei, dar uite că s-au pomenit în pragul iernii cu mai bine de 100 de familii peste ei. Să nu le fi primit în întovărășire pe motiv că nu-și făcuseră ogoare? N-ar fi fost nici drept, nici bine. Că-i cam încurca puțin în socoteli — era adevărat. Dar vorba lui Costică Iordache, președintele: 360 de hectare de pămînt și peste 240 de oameni harnici nu-s de colea. Cinci brigăzi au trebuit să organizeze. Pînă atunci avuseseră numai două.

Grăpatul grîului și al ogoarelor de toamnă — în total 308 hectare — a fost de mult gata. Floarea-soarelui a fost însămînțată. Bălegarul e împrăștiat. Sămînța de porumb s-a strîns și s-a schimbat. Mai acum vreo săptămînă mai aveau ceva de lucru cu însămînțatul sfeclei și lucernei. Cît privește arăturile pentru porumb — aici, ce-i drept, nu prea stau tocmai-tocmai. Dar zoresc. Cum prind o zi prielnică, dau buzna. Fiecare atelaj e obligat să are un pogon pe zi. Și-l ară. Ba sînt unele care ajung la 70 sau chiar la 75 de ari. Acum, să facem socoteala: 90 de atelaje înseamnează pe puțin 100 de pogoane zilnic. Va să zică în vreo 6—7 zile bune au dat gata toată arătura, plus grăpatul. Altcum nici nu poate fi. Doar nu degeaba au ajuns să fie primii pe raion la toate muncile.

Mai de mult, nici vorbă nu era de fruntășie. Intovărășirea exista, dar fiecare își muncea pămîntul cum se pricepea și cînd îi era voia. Pe Ion B. Negru și pe Gheorghe C. Șerban îi apuca mereu tîrziul. Ei umblau din gospodar în gospodar cu jalba:

— Hai, măi nea Ilie Mihart sau nea Stănicioiule, de-mi ară și pogonul meu, că alții ies la sapă și eu încă n-am arat.

Așa era atunci. Pe cînd acum, cînd se muncește laolaltă, în brigăzi, cu plan și după agrotehnică — e altfel. Toate muncile se fac la vreme. Nici un om și nici un atelaj nu stă. Fiecare-și știe rostu. Unde pui că întovărășirea are în prezent și fond de bază: 2 grape, 3 trioare, un saivan, 35 de oi, un decimal. Iar pînă la sfîrșitul anului va mai avea și cîteva secerători. Căci, după cum se știe, înmulțind uneltele, se ușurează și se îmbunătățește munca. Iar ei țin neapărat să facă munci din ce în ce mai bune, ca să se mențină și pe mai departe primii pe raion.

NICOARĂ COȘAȘU

Mașini agricole la întovărășirea din Fierbinți

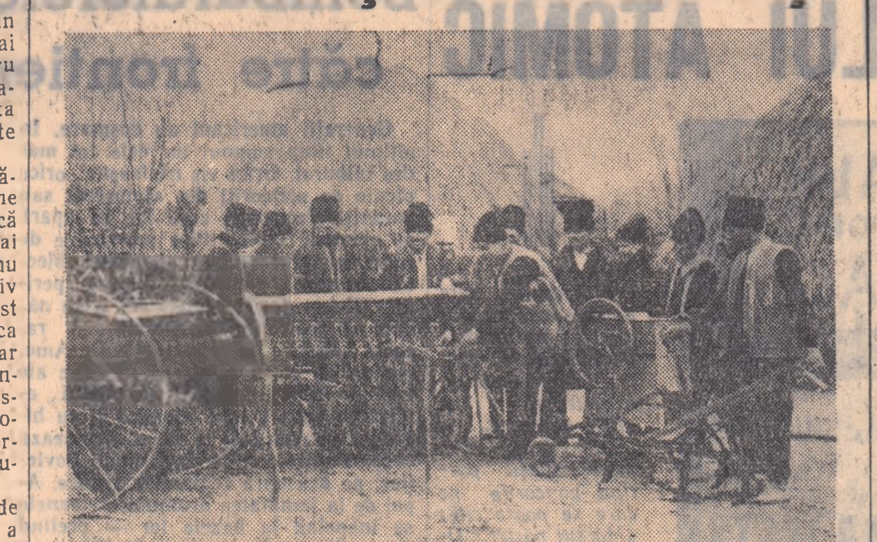

De curînd, folosind cu chibzuință fondul de bază, întovărășirea agricolă „Al doilea Congres al P.M.R." din comuna Fierbinți, regiunea București, a cumpărat mai multe mașini agricole. Iată-l în fotografie pe președintele întovărășirii, tov. Ioniță Nicolae, controlînd una din semănătorile pentru cereale.

EXEMPLU VREDNIC DE URMAT

Contribuția mecanizatorilor de la S.M.T. Huși la întărirea și lărgirea sectorului agricol cooperatist

Mecanizatorii de la S.M.T. Huși, regiunea Iași, își desfășoară activitatea pe terenurile a 9 gospodării colective și 47 de întovărășiri agricole. In raza de activitate a stațiunii, sectorul agricol cooperatist este puternic dezvoltat, în fiecare comună existînd gospodării colective și întovărășiri. Șapte comune deservite de S.M.T. sînt în prezent complet cooperativizate. Față de cele 33 procente cît reprezenta în toamna trecută sectorul agricol cooperatist, acum în comunele din jurul stațiunii acest procent se ridică la aproape 70 la sută.

La continua dezvoltare a sectorului agricol cooperatist din raionul Huși mecanizatorii S.M.T.-ului au contribuit în mare măsură. Argumentul care i-a convins pe numeroși țărani muncitori de superioritatea muncii în comun l-a constituit, fără îndoială, executarea lucrărilor agricole mecanizate în bune condiții agrotehnice și de calitate superioară. In această privință trebuie arătat că mecanizatorii de la S.M.T. Huși nu numai că au efectuat la timp lucrările obișnuite în cîmp (arături, cultivație, grăpat, semănat, discuit, dezmiriștit, secerat, recoltat cu combaina etc.), dar au executat și un număr însemnat de alte lucrări speciale. Printre acestea menționăm: prășitul mecanic, desțeleniri și defrișări vii, zdrobit struguri, cosit fîn, însilozări de porumb furajer, transportul diferitelor materiale și semințe etc., demonstrînd astfel țăranilor muncitori că munca grea și istovitoare cu brațele poate fi înlăturată aproape complet. Acest lucru a convins mii de țărani muncitori cît de folositoare este munca în comun, cît de mari sînt avantajele lor, unindu-se în gospodării colective și întovărășiri agricole.

Recoltele bogate dobîndite de unitățile agricole cooperatiste (îndeosebi gospodăriile colective din Tîrzii, Gorban, Lunca Banului, Podul Hagiului și altele) arată limpede că lucrările au fost executate la timp și bine. In medie, gospodăriile colective pe ogoarele cărora au lucrat tractoarele stațiunii, au obținut recolte cu peste 5-600 kg. grîu la ha. mai mari decît țăranii individuali, — la porumb sporul de producție fiind și mai mare. Același lucru se poate spune și despre întovărășiri.

Dar, la creșterea suprafețelor cooperativizate mecanizatorii de la S.M.T. Huși au contribuit și prin desfășurarea unei vii munci de agitație. In această privință directorul stațiunii, tov. Mihai Trofin, îmi spunea zilele trecute:

— In urma muncii de lămurire dusă de către echipele de agitatori, din care au făcut parte și mulți mecanizatori fruntași, în toate unitățile agricole cooperatiste deservite de S.M.T. Huși au intrat noi membri în ultimele luni. De altfel agronomii noștri de sector (în frunte cu agronomul șef tov. ing. Gh. Necula) au lucrat în perioada de iarnă aproape exclusiv în acțiunea de cooperativizare a raionului. In această perioadă, de pildă, în comunele Stănilești și Pogănești agronomul de sector Ion Pamfil a făcut și măsurători în vederea comasării terenurilor. In alte comune, cum ar fi, bunăoară, Hoceni, Deleni, Tîrzii, Gorban, Cozmești și altele, agronomii de sector Mihail Freuțescu, Lucreția Chiriac și Ștefan Săvescu au contribuit de asemenea la întărirea și dezvoltarea gospodăriilor colective înființate. Ei au ajutat gospodăriilor colective la întocmirea planurilor de producție, a dărilor de seamă anuale, la stabilirea asolamentelor etc.

Trebuie subliniat în mod deosebit că brigăzile permanente din S.M.T. au fost cele care au contribuit mult la creșterea sectorului agricol cooperatist din raza de activitate a stațiunii. Cele 4 brigăzi permanente ale S.M.T.-ului, din comunele Tîrzii, Hoceni, Gorban, Podul Hagiului și Lunca Banului, stochează mașinile — uneori chiar și batozele — în comunele respective. Acest lucru a avut darul de a-i apropia și mai mult pe oameni de S.M.T. Colectiviștii din Podul Hagiului au construit de curînd un adăpost bun, necesar adăpostirii utilajului brigăzii permanente. La rîndul lor mecanizatorii contribuie tot mai mult la întărirea unităților agricole cooperatiste.

Pentru a-i ajuta pe colectiviști și întovărășiți să obțină în acest an recolte și mai bogate, mecanizatorii de la S.M.T. Huși țin o strînsă legătură cu brigăzile de cîmp ale gospodăriilor colective. Am vizitat multe brigăzi din acest S.M.T. și m-am putut convinge că mecanizatorii se sfătuiesc cu colectiviștii și întovărășiții în fiecare seară asupra lucrărilor ce urmează a fi efectuate a doua zi. Aceste consfătuiri contribuie mult la buna organizare a muncii și folosirea mașinilor cu maximum de randament.

I. LEȘEANU

Dezbaterile consfătuirii pe țară a țăranilor și lucrătorilor din sectorul socialist al agriculturii

REFERATUL Comisiei pentru problema dezvoltării culturilor de plante tehnice

Referent — tov. ing. KEIS JEAN, director general în M.A.S.

Pentru a putea satisface din producție proprie necesitățile mereu crescînde ale populației cu zahăr, uleiuri vegetale, produse textile, comisia consideră că trebuie luate o serie de măsuri care să ducă la sporirea producției globale. Paralel cu dezvoltarea sectorului cooperatist, posibilitățile pentru extinderea suprafețelor cultivate cu plante tehnice și obținerea de producții ridicate și constante cresc necontenit. Suprafețele cultivate cu sfeclă de zahăr vor trebui sporite încă din acest an pînă la 150.000 ha, iar la floarea-soarelui pînă la 4—450.000 ha. Producțiile medii trebuie să crească în gospodăriile colective și întovărășirile agricole pînă la cel puțin 18.000 kg la hectar la sfeclă de zahăr și la 1.400 kg la floarea-soarelui. De asemenea, comisia consideră necesară specializarea unităților cooperatiste în cultivarea diferitelor plante tehnice, ținîndu-se seama de asigurarea brațelor de muncă, zone naturale de producție și aceasta mai ales la unitățile ce se află în apropierea fabricilor prelucrătoare. Incheierea contractelor cu unitățile agricole cooperatiste situate în zone favorabile de cultură și care dispun de mijloacele și inventarul necesar să se facă pe termen lung de cel puțin 5 ani. In ceea ce privește culturile ale căror producții necesită un volum mare de transport, amplasarea acestora va trebui să se facă cît mai aproape de căile principale de acces. O atenție deosebită trebuie acordată pe viitor producerii și înmulțirii semințelor de soiuri valoroase și în special la sfecla de zahăr, floarea-soarelui, orez, cînepă, ricin, precum și obținerea de soiuri noi, mai productive, care să fie introduse în producție.

O mare contribuție în această direcție pot să aducă tehnicienii și oamenii de știință din cadrul rețelei de cercetări științifice, prin intensificarea muncii de creare și selecție. Un accent deosebit trebuie dat creării de noi soiuri cu conținut mare de ulei la plantele uleioase și în special la floarea-soarelui, la sfecla de zahăr, soiuri de mare producție cu conținut ridicat de zahăr; la orez și bumbac, soiuri precoce, iar la plantele textile (in și cînepă) soiuri productive cu procent ridicat de fibre și de calitate superioară. Comisia recomandă de asemenea să se importe soiuri valoroase din alte țări, să se organizeze pe scară mai largă încercarea soiurilor de plante tehnice, indigene și străine pentru ca în 2—3 ani să se poată recomanda pentru fiecare zonă cele mai productive soiuri. Pentru obținerea unor producții sporite la toate culturile tehnice, îndeosebi la sfecla de zahăr, floarea-soarelui, orez, tutun și altele, comisia recomandă aplicarea pe o scară cît mai largă și la un nivel înalt a complexului de măsuri agrotehnice care să contribuie la sporirea cantității și obținerea unor produse de calitate superioară.

Pentru a preîntîmpina pagubele pe care pot să le producă unii dăunători culturilor de plante tehnice, este necesar să se intensifice măsurile de depistare și combatere a lor. Legat de aceasta, comisia recomandă să se lărgească și acțiunea de combatere a buruienilor pe cale chimică, îndeosebi la culturile de orez și in.

Pentru a înlătura lipsa brațelor de muncă la culturile tehnice, comisia recomandă mecanizarea pe o scară și mai largă și îndeosebi a lucrărilor de îngrijire și recoltare. In acest scop se propune ca S.M.T.-urile să fie înzestrate cu mașini de semănat, de întreținere și recoltare a plantelor tehnice, pentru a satisface nevoile unităților cooperatiste. In anii următori, este necesar să se extindă suprafețele irigate la culturile de orez și sfeclă de zahăr și concomitent cu extinderea irigatului trebuie să se asigure și grupurile de pompare din S.M.T. în așa fel încît întreaga suprafață să fie irigată în cele mai bune condiții în unitățile agricole cooperatiste.

Pentru generalizarea rezultatelor bune obținute de unitățile fruntașe, comisia propune să se organizeze schimburi de experiență cu unitățile din cadrul aceleiași zone sau din mai multe zone, iar rezultatele să facă obiectul unor consfătuiri organizate ca și a unor măsuri de popularizare în masă.

Pentru stimularea unităților cooperatiste care obțin producții mari la hectar, comisia recomandă să se instituie pentru toate culturile concursuri cu premii în unelte, mașini, îngrășăminte și bani.

Viticultori!
PLUGURI DE VIE,
FOARFECI
RAFIE ȘI ALTELE
Găsiți de vînzare
LA MAGAZINELE UNIVERSALE ȘI SPECIALIZATE ALE
COOPERATIVELOR
DE CONSUM

MERINOS

Creșterea oilor este o ramură a sectorului zootehnic căreia colectiviștii din gospodăria agricolă colectivă Criș, regiunea Oradea, îi acordă în ultimul timp o atenție deosebită.

In fotografie: o parte din cele peste 1.000 de oi de rasă merinos pe care le îngrijește ciobanul E. Zahan. Acesta lucrează la saivan împreună cu toată familia și a îndrăgit mult munca pe care și-a ales-o.

Dublează numărul vacilor de lapte

Numeroase gospodării agricole colective din raionul Sibiu au hotărît să mărească în mod considerabil numărul vacilor de lapte proprietate obștească.

Gospodăria agricolă colectivă din Șura Mică a cumpărat cinci vaci de rasă Siemental și se pregătește să achiziționeze alte 13 în tîrgurile din raion. De asemenea, parcul vacilor de lapte va crește și prin trecerea a zece juninci într-o grupă superioară. Ca să-și asigure din fonduri proprii sumele necesare pentru cumpărarea vacilor, adunarea generală a hotărît să vîndă 12 din cei 62 cai de muncă. Mai tîrziu numărul cailor va fi și mai mult redus.

Colectiviștii din Șura Mică au și creat condiții favorabile pentru alimentarea și întreținerea celor 50 de vaci pe care le vor avea către sfîrșitul anului 1958.

In felul acesta, gospodăria a planificat cu temei să obțină și în 1958 cel puțin 2.000 de litri de lapte pe cap de vacă furajată și — numai prin valorificarea lui — venituri bănești în valoare de peste 80.000 lei.

Hotărîrea de a spori numărul vacilor de lapte au luat-o și gospodăriile colective din Cristian, Cișnădioara, Bradu, Noul, Roșia și Ocna Sibiului.

Trustul centrelor mecanice devine și un important furnizor de piese de schimb

INTREBARE: *Am aflat că, de curînd, studiindu-se de către Ministerul Agriculturii și Silviculturii modul cum Trustul pe care-l conduceți poate să sprijine cît mai temeinic unitățile agricole de stat în ce privește repararea și întreținerea utilajului agricol, au fost luate o serie de măsuri menite să îmbunătățească simțitor activitatea centrelor mecanice. Ce ne puteți spune despre hotărîrile luate?*

RASPUNS: *Intr-adevăr, începînd de la 1 aprilie 1958, cele 11 ateliere regionale Gostat, ca și atelierele RUM de la Arad, au trecut în cadrul Trustului centrelor mecanice. In orașele unde existau și centre mecanice și ateliere regionale acestea s-au unificat. Așa stau lucrurile, de pildă, la Botoșani, Oradea, Timișoara, Craiova etc. Se înțelege că prin această măsură, unitățile noastre devin mai puternice, posedă o bază tehnică mai completă și deci pot face față cu mai mult succes sarcinilor tot mai mari ce le stau în față.*

INTREBARE: *Ce lucrări noi în afară de reparații la tractoare și motoare se vor executa de aci înainte de către centrele mecanice?*

RASPUNS: *In majoritatea acestor unități se vor executa ȘI REPARAȚII AUTO, în special la Centrul mecanic Codlea, regiunea Stalin, — unde a fost construită pentru aceasta o hală nouă. In prezent se fac importante amenajări care vor îngădui executarea unui însemnat volum de reparații la autocamioanele, auto-turismele și motocicletele S.M.T.-urilor și gospodăriilor de stat. De asemenea pentru a executa cu mijloacele noastre cea mai mare parte a lucrărilor de reparații necesare anvelopelor auto, vor fi organizate în centrele mecanice secții de vulcanizare, înzestrate cu tot utilajul respectiv. Calapoadele necesare acestor secții vor fi fabricate, în majoritate cu mijloace proprii, tot în centrele mecanice.*

INTERVIUL nostru cu
tovarășul
ing. Nicolae Bologan,
director general
al Trustului centrelor mecanice

INTREBARE: *In ce privește asigurarea pieselor de schimb necesare reparațiilor, care va fi contribuția centrelor mecanice?*

RASPUNS: *Incepînd cu acest an, Trustul centrelor mecanice* devine și un important furnizor al pieselor de schimb necesare mașinilor din agricultură. *Am preluat spre fabricare de la uzinele metalurgice care fabricau repere pentru tractoare unele din cele mai importante piese de schimb de care S.M.T.-urile și gospodăriile de stat au dus lipsă îndeosebi în iarna ce a trecut. Astfel,* carterul cutiei de viteză *pentru tractoare K.D. va fi fabricat la centrele mecanice Oradea, Botoșani și Carei.* carcasa transmisiei finale *și* carterul punții din spate *vor fi executate la centrele mecanice Otopeni și Galați. In acest scop. Centrul mecanic Otopeni a fost înzestrat de curînd cu utilaj special transferat de la Uzinele de tractoare din Orașul Stalin.*

INTREBARE: *Dar în ce privește fabricarea utilajului necesar lucrărilor agricole și lucrărilor din ateliere?*

RASPUNS: *La C. M. Arad vom fabrica* grupuri de irigat și aspersoare *(utilaj pentru produs ploaie artificială). Tot aci se va continua executarea* bancurilor hidraulice pentru încercat motoare. *iar la C.M. Timișoara* bancuri pentru centricubat pompe de injecție.

Pentru cît mai multe PĂSĂRI și OUĂ

SARCINI SPORITE

Trustul nostru are în prezent un sector avicol foarte dezvoltat. Totuși, trebuie să mărturisim că atunci cînd am auzit ce sarcini ni se pun în față pentru anul în curs, am rămas un pic descumpăniți. Saltul de la 1.300.000 de ouă în 1957 la 2.350.000 în 1958 ni s-a părut prea mare. Tot așa am socotit și diferența dintre cei 72.000 pui de prăsilă produși anul trecut și cifra de 120.000, la care ni se cerea să ajungem acum. Cît privește sarcina de carne, aceasta ni s-a părut de neîndeplinit. Dar, după ce am făcut o analiză amănunțită a posibilităților pe care le avem, am văzut că teama noastră nu era deloc justificată. Intr-adevăr, la numărul de peste 20.400 de găini ouătoare, pe care le avem în cele 5 crescătorii, nu ni se cerea să producem decît o medie anuală de 115 ouă. Or, este știut că o găină Rhode Island, bine îngrijită și rațional furajată, poate ajunge pînă la 140 de ouă pe an. Prin urmare, sarcina nu numai că apărea realizabilă, dar era chiar ușoară. Nu ne rămînea decît să punem în practică cele mai indicate măsuri de creștere a păsărilor — lucru pe care l-am și făcut. Unele crescătorii au fost instalate în imediata apropiere a grajdurilor de animale sau a magaziilor de cereale, în cotețe mobile. Aici păsările se bucură de libertate deplină, au hrană din belșug și masă verde la discreție. Măsura s-a dovedit bună. De pildă, peste 70 la sută din găinile ouătoare de la crescătoria din Băicoi ouă zilnic.

Bineînțeles că pentru obținerea producției planificate de ouă, atenția noastră a fost îndreptată în primul rînd spre furajarea cît mai rațională a găinilor. Anii trecuți noi am greșit grav în această privință. In 1956, bunăoară, hrana păsărilor a constat aproape exclusiv din orz, ovăz, porumb și prea puțină albumină de origină animală. Rezultatul? Am obținut abia 67 ouă de la o pasăre. In anul următor am căzut în cealaltă extremă. Am administrat găinilor mai multă albumină decît se cerea. Faptul acesta a dus la o forțare a ouatului în primul trimestru, cînd la gospodăria de stat Movila Vulpii se ajunsese la 53 de ouă de fiecare găină, dar s-a soldat apoi cu stagnarea aproape totală a producției. In toate celelalte 3 trimestre următoare la un loc, crescătoria respectivă n-a mai obținut decît o medie de 22 ouă pe cap de pasăre. In plus, ouatul intens din primul trimestru a dus la o debilitare generală a găinilor, ceea ce a favorizat apariția bolilor și a mărit în mod îngrijorător procentul de mortalitate.

Anul acesta am pus capăt greșelilor de mai sus. Acum administrăm găinilor o furajare științifică. Din rația lor zilnică nu lipsesc furajele concentrate de origină vegetală, făina de lucernă, 40—50 de grame de lapte tras și 7 grame de carne fiartă. Rezultatele obținute pînă în prezent ne îndreptățesc să credem că sîntem pe drumul cel bun. Producția de ouă-marfă pe primul trimestru a fost realizată, pe trust, cu 131 la sută. In plus, acum, în preajma plecării în taberele de vară de la Movila Vulpii și Puchenii Mari, găinile sînt sănătoase și în deplinătatea forțelor.

Celelalte două sarcini principale — creșterea tineretului de prăsilă și realizarea producției de carne — sînt de asemenea realizabile. Avem la gospodăria de stat Movila Vulpii o stație de incubație cu o capacitate totală de 60.000 de pui la serie, iar ouăle le asigurăm din producția gospodăriilor noastre. Va să zică, putem produce ușor cei 360.000 de pui de o zi pe care i-am prevăzut în plan. De altminteri, 65.000 au și fost produși: 41.000 dintre ei se găsesc în puiernițele noastre de la gospodăria de stat Cilibia și Rîmnicu-Sărat, 4.000 se află în bateriile gospodăriei Ploești, iar restul au fost trimiși în regiunile Pitești și Galați. Trebuie menționat faptul că măsura luată la noi de a produce hibrizi prin încrucișarea găinilor Rhode Island cu cocoși de Sussex a dat bune rezultate. Este vorba în primul rînd despre creșterea procentului de ecloziune de la 60 la 72. In al doilea rînd, hibrizii produși dau dovadă de o foarte mare vitalitate. Mortalitatea la ei este de numai 2 la sută, iar creșterea în greutate întrece cu 15—20 la sută pe cea a puilor din rasa Rhode Island. După calculele noastre, acești hibrizi nu vor avea nevoie de mai mult de 10 săptămîni pentru a atinge greutatea de 800 grame, cerută puilor de frigare. In felul acesta, se vor putea livra magazinului Gostat aproximativ 100 tone carne, rămînînd ca restul cantității să fie completată cu tineret de prăsilă necorespunzător și cocoșei.

După cum se vede sarcinile pot fi îndeplinite și chiar depășite.

Ing. **N. BORCESCU**
din Trustul regional
Gostat Ploești

S-ar putea mai mult

Creșterea păsărilor este o îndeletnicire pe care gospodăriile agricole de stat din regiunea Craiova au neglijat-o mult în ultimii ani. In 1957, bunăoară, pe întregul trust Gostat au fost crescuți doar cca 34.000 pui, ceea ce este foarte puțin față de posibilitățile existente. De aceea, pentru înlăturarea acestei situații necorespunzătoare, s-au luat măsuri ca în anul 1958 numărul puilor să fie dublat. In acest scop s-a planificat cumpărarea a peste 49.000 de pui de la incubatorul gospodăriei agricole de stat Aradul Nou, rămînînd ca restul efectivului să se asigure din producția proprie. Totodată, s-au luat măsuri ca în centrele de creștere de la Halînga, Iancu Jianu, Moțăței și Cărbunești să se organizeze încă de pe acum taberele de vară. In acest fel, s-a creat posibilitatea creșterii a 3 serii de pui în tot timpul anului. Peste 10.000 de pui au și sosit la gospodăriile din Halînga și Iancu Jianu.

Din cele spuse mai sus e limpede că în gospodăriile agricole de stat din regiunea Craiova avicultura a început să se bucure de atenția cuvenită. Se pune însă întrebarea: nu s-ar putea face oare mai mult decît creșterea a cca 60.000 pui în tot timpul anului și producerea a cca 170.000 ouă trimestrial într-un trust Gostat mare și important, așa cum este cel din Craiova? Credem că da. Pentru aceasta însă este nevoie de unele măsuri. De pildă: din cele 4 centre de creștere existente, puii să fie dirijați și în alte gospodării unde pot fi organizate tabere de vară. In acest fel se va putea realiza creșterea a 4 serii de pui în loc de 3 serii, cît s-a prevăzut.

L. GHEORGHE

Popoarele luptă tot mai hotărît ÎMPOTRIVA PERICOLULUI ATOMIC

Sub titlul „Cine o să ne creadă?", ziarul englez „Daily Mirror" publica acum cîteva zile un articol extrem de semnificativ în legătură cu atitudinea negativă a puterilor occidentale față de hotărîrea U.R.S.S. de a înceta în mod unilateral experiențele atomice.

„Să facem socoteala — scria ziarul: Numărul locuitorilor globului este de aproximativ 2.694.000.000. Rușii, care numără 200.200.000 nu ne vor crede... Asiaticii, peste jumătate din populația globului nu ne vor crede cu siguranță... și vor considera continuarea experiențelor nucleare drept o dovadă a atitudinii războinice a occidentului care-și trădează intențiile agresive. Adăugați la această populație ostilă milioanele de africani, milioane de arabi și milioane de europeni situați la răsărit de Elba. Nici unul dintre aceștia nu vor vedea cu multă bucurie continuarea contaminării atmosferei cu căderile radioactive".

Devine deci tot mai limpede pentru oricine că a refuza să urmezi pilda Uniunii Sovietice și a pleda pentru continuarea primejdioaselor explozii experimentale înseamnă a te demasca în fața opiniei publice ca un adversar al destinderii, ca un partizan al războiului.

Insuflețite de hotărîrea Sovietului Suprem al U.R.S.S. popoarele luptă cu tot mai multă hotărîre pentru a-și impune voința și a obține încetarea pentru totdeauna a oricăror explozii experimentale — fie ele chiar ale unor bombe chipurile „curate".

La mesajul președintelui Consiliului de Miniștri al U.R.S.S., N. S. Hrușciov, în legătură cu încetarea unilaterală de către U.R.S.S. a experiențelor cu arma atomică, s-au primit răspunsuri din partea mai multor șefi de guverne care salută această inițiativă. Camera Populară, a R. D. Germane a votat în unanimitate cu prilejul celei de-a 34-a sesiuni o rezoluție împotriva înarmării atomice a Bundeswehrului vest-german. In rezoluție se salută hotărîrea Sovietului Suprem al U.R.S.S. de a înceta toate experiențele cu arme nucleare și aprobă declarația Consiliului de Miniștri al R. D. Germane, care sprijină pe de-a întregul această hotărîre.

WALK FOR PEACE
WALKING-NEW HAVEN TO UN TO STOP THE A-BOMB TESTS

Mai multe sute de persoane au manifestat pe străzile New York-ului pentru a cere încetarea experiențelor cu arma nucleară.

In fotografie: manifestanții purtînd pancarde pe care se poate citi: „Marșul păcii", „Opriți experiențele nucleare", se îndreaptă spre sediul O.N.U.

O grandioasă demonstrație a tineretului din Berlinul occidental a fost organizată de „Comitetul de luptă împotriva morții atomice". Participanții la demonstrație purtau pancarte cu lozinci cerînd încetarea experiențelor cu arma atomică și începerea tratativelor între țările răsăritului și occidentului, crearea unei zone denuclearizate în Europa. Numeroși locuitori care au ieșit pe străzi au salutat pe demonstranți. Apoi, în una din cele mai mari săli din Berlinul occidental a avut loc un miting la care au luat cuvîntul reprezentanți de seamă ai opiniei publice. Participanții la miting au aprobat cu căldură chemarea vorbitorilor de a se organiza în R. F. Germană un referendum popular în legătură cu dotarea cu arma nucleară a armatei vestgermane.

Sub titlul: „Alternativa pentru occident: pace sau sinucidere", revista canadiană „Saturday Night" a publicat articolul industriașului american Cyrus Eaton, care spune între altele: „A sosit timpul cînd trebuie să ne înțelegem cu Uniunea Sovietică. Poziția negativă a occidentului față de propunerile de pace ale Uniunii Sovietice poate duce numai la faliment și sinucidere".

120.000 de persoane au participat la un mare miting ce a avut loc în fața primăriei din Hamburg. Luînd cuvîntul la miting, Brauer, primarul orașului Hamburg, a declarat că senatul orașului este hotărît să organizeze la Hamburg un referendum popular cu privire la înarmarea atomică a R. F. Germane.

Presa vestgermană subliniază că mitingul a fost una dintre cele mai mari demonstrații din R. F. Germană, din ultimii ani.

In fața acestei uriașe mișcări de mase, declarațiile oficiale ale Departamentului de stat sînt în vădită contradicție cu opinia publică, sînt — așa cum scrie ziarul „Die Tat" — o armă tocită.

Justificarea acestei atitudini contrare intereselor popoarelor nu poate convinge pe nimeni. Popoarele cer tot mai hotărît, tot mai insistent puterilor occidentale: urmați exemplul sovietic și încetați experiențele atomice.

Să înceteze zborul bombardierelor americane către frontierele U.R.S.S.

Generalii americani au coșmare. In ultimul timp somnul lor este tot mai des tulburat. Orice vis năstrușnic, orice ploaie de meteoriți din atmosferă sau paraziți electronici care fac să apară pe ecranele instalațiilor americane de radar imagini neclare ale unor obiecte, înseamnă pentru ei alarmă, pericol. Observatorilor americani li se năzare că proiectile teleghidate sau rachete balistice se îndreaptă spre America de Nord și atunci avioane ale forțelor militare aeriene ale S.U.A., avînd pe bord bombe atomice și cu hidrogen se ridică de la sol și efectuează zboruri către frontierele Uniunii Sovietice, pe deasupra regiunilor arctice. Apoi de la jumătatea drumului avioanele se înapoiau la bazele lor — pretind generalii americani — de îndată ce se constata că alarma era falsă și că de fapt presupusa rachetă balistică trimisă de U.R.S.S. n-a fost decît un pașnic meteorit trimis de nu mai puțin pașnicul univers.

„Ce s-ar întîmpla însă, — se întreabă pe bună dreptate tov. A. A. Gromiko, ministrul Afacerilor Externe al U.R.S.S., în declarația făcută presei la 18 aprilie, — dacă acești generali care au adesea nervii slabi nu vor ști să distingă la timp că un meteor în zbor nu este un proectil teleghidat și avioanele americane și-ar continua zborul și s-ar apropia de frontierele Uniunii Sovietice? Nu este oare limpede că în acest caz interesele asigurării securității poporului sovietic vor cere U.R.S.S. măsuri urgente pentru înlăturarea primejdiei care se apropie?".

Zborurile bombardierelor americane către frontierele Marii Țări a Socialismului reprezintă un joc cu focul. Un joc primejdios.

Pînă acum omenirea a fost de cîteva ori la un pas de un nou război, care putea izbucni subit datorită acestor acțiuni iresponsabile sau provocatoare ale comandamentului militar al S.U.A. Omenirea condamnă cu asprime astfel de fapte de o excepțională gravitate. Pe bună dreptate populația din țările occidentale spune că de cîte ori bombardiere americane încărcate cu arme nucleare decolează și iau direcția pămînturilor arctice, ele zboară în întîmpinarea unui al treilea război mondial.

Primejdiosul joc cu focul este o dovadă în plus pentru a demonstra că S.U.A. continuă cu încăpățînare politica primejdioasă denumită „pe marginea prăpastiei". Ea se adaugă unui lung și trist cortegiu: înzestrarea forțelor armate ale statelor atlantice cu arme atomice, instalarea rampelor pentru lansarea rachetelor, precum și alte hotărîri care măresc pericolul unui distrugător război cu arme termonucleare. Și ceea ce e mai grav, este că aceste acțiuni se intensifică tocmai acum cînd se duc tratativele pregătitoare pentru o conferință la nivel înalt, cînd întreaga omenire și-a legat propria existență de uriașa bătălie pentru curmarea primejdiei atomice.

Popoarele iubitoare de pace nu vor permite nici cînd ca peste întreaga omenire să plutească spectrul războiului atomic, nu vor permite ca un oarecare general american, dintr-o „mică greșeală" să deslănțuie o conflagrație mondială catastrofală. Glasul popoarelor se alătură glasului prevenitor al Uniunii Sovietice care cere ca acest joc periculos să înceteze.

Scurte știri sportive

In etapa de duminică a campionatului A de fotbal s-au înregistrat în general rezultatele așteptate, o excepție constituind-o victoria în deplasare a fruntașei clasamentului Petrolul care pierduse consecutiv două jocuri pe teren propriu. Cu șase etape înainte de terminarea campionatului lupta pentru locul I și pentru evitarea zonei retrogradării lasă loc încă multor surprize, mai ales că echipele au încă fluctuații de formă.

Iată rezultatele etapei: C.C.A.—Dinamo Cluj 6.0 (3-0); Dinamo Buc.—Petrolul 0-1 (0-0); Steagul Roșu—Jiul 0-0; Știința—U.T.A. 2-2 (1-2); C.S. Tg. Mureș—Rapid 1-0 (0-0); C.S.O.—Progresul 1-3 (0-1).

In clasament conduce Petrolul cu 21 de puncte urmat de Știința și Jiul cu 20 puncte, C.C.A. și Progresul cu 18 puncte.

*

In campionatul categoriei B Știința Cluj și Farul Constanța, prin victoriile înregistrate duminică, s-au distanțat cu 3 și respectiv 2 puncte de cel de al doilea clasat Corvinul Hunedoara (seria I-a) și Dinamo Bacău (seria a II-a).

*

Sute de mii de tineri și tinere din gospodăriile agricole de stat și colective, S.M.T.-uri, centre mecanice, școli și cooperative meșteșugărești se pregătesc în aceste zile în vederea participării la cea mai populară competiție de masă crosul „Să întîmpinăm 1 Mai" care se va desfășura la sfîrșitul acestei săptămîni. Concursul este organizat anul acesta după o nouă formulă, numai pe colective la următoarele categorii: seniori (1.000 m.), senioare (500 m.), juniori (1.000 m.), junioare (500 m.). La crosul „Să întîmpinăm 1 Mai" pot participa toți tinerii cu excepția sportivilor clasificați. Un concurent nu poate participa decît la categoria de vîrstă respectivă, cu excepția juniorilor care cu avizul medicului pot participa și la proba de seniori. Primii clasați la fiecare probă vor fi declarați campioni pe colectivul respectiv. U.C.F.S. va oferi cupa „Crosul să întîmpinăm 1 Mai" regiunii care va realiza cea mai bună participare.

Cu 3 LEI
LOZ în PLIC
Puteți CÎȘTIGA
20000 LEI

In cîteva RÎNDURI

- **La cererea delegației U.R.S.S., Consiliul de Securitate s-a întrunit la 21 aprilie pentru a examina problema: „Cu privire la luarea de măsuri urgente pentru a se pune capăt zborurilor avioanelor militare ale S.U.A. înarmate cu bombe atomice și cu hidrogen", în direcția frontierelor Uniunii Sovietice.**
- *În urma adoptării de către Adunarea Națională a Finlandei a unei moțiuni de neîncredere în guvern, cabinetul finlandez prezidat de von Fiandt a fost răsturnat.*
- *Președintele Tunisiei, Burghiba, vorbind la postul de radio tunisian a declarat că dacă criza guvernamentală din Franța se va prelungi, Tunisia se va adresa din nou Consiliului de Securitate, în legătură cu conflictul franco-tunisian.*
- *În R. P. Albania, numărul cooperativelor de producție existente la 1 aprilie 1958 s-a ridicat la 1860. Ele însumează 64,4 la sută din întreaga suprafață arabilă a țării.*
- **La 19 aprilie Skupșcina Populară Federativă a Iugoslaviei și-a încheiat lucrările. In ședința de dimineață președintele Tito a făcut o amplă expunere privind activitatea Vecei Executive Federative pe perioada 1954—1957. In continuarea lucrărilor, deputații Skupșcinei au ales prin vot secret pe președintele Republicii. Iosip Broz Tito a fost ales președinte al Republicii Populare Federative Iugoslavia.**
- Generalul Nasution a declarat că forțele guvernamentale indoneziene au început faza finală a atacului care va distruge principalele forțe rebele din Sumatra de vest. El a arătat că alte unități eliberează insula Celebes. De asemenea, forțele guvernului se află angajate în lupta împotriva bandelor teroriste Dar-Ul-Islam din Java de vest și Celebes.
- Guvernul australian a pus la dispoziția guvernului S.U.A. instalațiile bazei de la Woomera, din nordul Australiei, pentru experiențele americane cu proiectile teleghidate de tipul „Thor".
- Potrivit datelor furnizate de Ministerul Agriculturii, cooperativele agricole din R. P. D. Coreeană au terminat iarna trecută construirea a 21.000 de sisteme de irigație mici sau mijlocii.
- Guvernul Batista, speriat de amploarea mișcării insurecționale conduse de Fidel Castro, a decretat noi „măsuri excepționale", declarînd toți funcționarii și salariații serviciilor publice „rezerviști ai forțelor armate", putînd fi mobilizați oricînd va crede guvernul.
- **O nouă încercare a marinei americane de a lansa o rachetă cu rază medie de acțiune de tip „Thor" a eșuat la 19 aprilie la baza specială de lansare de la Cap Canaveral.**

NEGRU pe ALB

Președintele Filipinelor, Garcia, și-a exprimat speranța că permițînd Statelor Unite să instaleze în Filipine rampe pentru lansat rachete, guvernul S.U.A. îi va acorda un împrumut de 300 milioane dolari.

Rampe ca să instaleze,
Cum e lesne de văzut,
Li se cere să „lanseze"
Mai întîi un... împrumut.

Pe drumuri de stepă

(Urmare din pag. a 2-a)

într-o răsadniță. Pe el îl cheamă Voică Truică și îi e socru. Pe ea, Floarea și îi e noră. Palmele lor învățate cu truda alintă lujerele tinere de ardei, de varză, de roșii, castraveți și alte roduri ale pămîntului cuprinse în cei 320 de metri ai serei.

Afară lucrează alți oameni. Lîngă ei l-am regăsit și pe moș Dincă Șota.

— Știi, azi sînt pensionar, mi-a zis el.

— Da, moș Dincă, ai îmbătrînit. Anii au trecut. Nouă ani s-au scurs de cînd ne-am cunoscut.

Dincă Șota și Gheorghe Văduva, leatul său, începătorii gospodăriei, vin azi la muncă numai din satisfacția pe care le-o dă viața, al cărei rod viguros a prins rădăcini adînci în pămîntul de la această margine a Razelmului. Cele 30 de ha. de grădină irigată le mîngîie privirile cu formele brazdelor crude, cu clocotul apelor la răstoace, cu lujerii răsadurilor.

La crescătoria de păsări întîlnim alți oameni. Pe crescătoare o cheamă Tudora Gîscă. Are vreo 40 de ani. Alături de bărbatul ei cu care face serviciul în două schimburi, priveghează viața a peste 800 de găini și 400 de rațe. Din cele 7 incubatoare priveghiate de ei vor ieși cel puțin 5.000 de puișori. Trei mii dintre aceștia vor merge să îngroașe efectivul supravegheat de Tudora Gîscă. Două mii le vor lua alte gospodării colective din jur.

Mai aflu că de sub mîinile Tudorei și ale soțului ei au luat în anul acesta calea centrelor de valorificare peste 1.000 de păsări și peste 10.000 de ouă.

E prematur să pretinzi ca gazdele să te trateze cu caise, cu piersici sau cu mere cînd abia a început primăvara. Ochii minții înfiripă însă pe crengile tinere ale livezii de 100 ha. aceste fructe rîvnite cîndva de mine pe un drum de arșiță și sete. Mi-am zis: nu degeaba moș Dincă Șota a venit în gospodărie cu un briceag de altoit. Din voința lui și a celorlalți s-a înfiripat livada de azi.

Soarele coboară iarăși spre văile îndepărtate ale Măcinului. La căminul cultural se adunaseră ca deobicei tineri și bătrîni. Nu era film. Dar veselia se înfiripase. Dansatorii începuseră un brîu dobrogean. Niște bătrîni îngînau un vechi cîntec macedonean: „Da doilea dilea"...

Nu știu ce-nseamnă. Dar mă mișcau adînc privirile lor ațintite parcă undeva departe în viitor. Glasul țiterei se răspîndea peste tot satul. Eu filman. Filman frumusețea și fericirea fără sfîrșit a oamenilor care, sub steagul lui Lenin, înfăptuiesc în satele patriei socialismul.

Concursul „CINE ȘTIE, NE SCRIE"

organizat de Ministerul Agriculturii și Silviculturii și Radiodifuziunea Romînă

In numărul 415 din 18 aprilie al ziarului nostru am publicat numele cîștigătorilor premiilor I, II și III ai concursului „Cine știe, ne scrie". In numărul de față, continuăm să publicăm numele a 50 de participanți la concurs care au obținut mențiuni. Amintim că cei 100 concurenți care au obținut mențiune au fost premiați, astfel: 50 cu cîte un cupon de 3 m de stofă pentru haine și alți 50 cu cîte o pătură de lînă și o trusă de bărbierit.

Iată numele celor 50 de cîștigători de mențiuni:

MENȚIUNI: **Goinea Traian**, colectivist, comuna Sîntana, raionul Criș, regiunea Oradea; **Mihăileasa Costache**, țăran muncitor, comuna Răucești, satul Săvești, raionul Tg. Neamț, regiunea Bacău; **Cosma Valeriu**, țăran muncitor, satul Vlad, comuna Șercaia, raionul Făgăraș, regiunea Stalin; **Brașoveanu Petru**, țăran muncitor, satul Vișan, comuna Bîrnova, raionul Iași, regiunea Iași; **Vidoni Petre**, țăran muncitor, comuna Dumbrava, raionul Făget, regiunea Timișoara; **Vitel C. Petre**, țăran muncitor, comuna Vîrciorova-Bahna, raionul Tr. Severin, regiunea Craiova; **Șarlă P. Lucian**, întovărășit, comuna Orodel, raionul Plenița, regiunea Craiova; **Arcăleanu Florea**, întovărășit, satul Sărăței, comuna Sărata, raionul Bistrița, regiunea Cluj; **Vartic Ion**, țăran muncitor, str. Decebal nr. 44, Bistrița, regiunea Cluj; **Anghel Vasile**, țăran muncitor, comuna Războieni, raionul Tg. Frumos, regiunea Iași; **Major Mihail**, țăran muncitor, satul Vidacutul, comuna Săcel, raionul Sighișoara, regiunea Stalin; **Ursache M. Nicolae**, țăran muncitor, comuna Hovîrna, raionul Darabani, regiunea Suceava; **Olaru Ștefan**, întovărășit, comuna Găteasca, raionul Topoloveni, regiunea Pitești; **Hera P. C. Petre**, țăran muncitor, satul Slănic, comuna Aninoasa, raionul Muscel, regiunea Pitești; **Baul Dumitru**, întovărășit, comuna Ineu, raionul Ineu, regiunea Oradea; **Blada Vasile**, țăran muncitor, comuna Cioara, raionul Orăștie, regiunea Hunedoara; **Mica Iuljus**, țăran muncitor, comuna Ilia, raionul Ilia, regiunea Hunedoara; **Tîrnovan Constantin**, țăran muncitor, str. Al. Odobescu nr. 9, Bistrița, regiunea Cluj; **Teodorescu Valentin**, muncitor agricol, comuna Bucium, satul Doi Pari, raionul Iași, regiunea Iași; **Lungoci Ion**, președinte G. A. C. comuna Hălchiu, raionul Codlea, regiunea Stalin; **Ionel I. Tujan**, întovărășit, comuna Moțătei, raionul Calafat, regiunea Craiova; **Simion Dumitru**, țăran muncitor, str. Frații Golești nr. 27, Corabia, regiunea Craiova; **Ivașcu Marcu**, întovărășit, str. Grănicerilor nr. 24, Hațeg, regiunea Hunedoara; **Apostol Petru**, colectivist, comuna Tg. Frumos, satul Buznea, raionul Tg. Frumos, regiunea Iași; **Datcu Nicolae**, muncitor agricol, comuna Valea Călugărească, raionul Ploești, regiunea Ploești; **Mailat Ion**, colectivist, comuna Feldioara, raionul Codlea, regiunea Stalin; **Beu Ion**, muncitor agricol, G.A.S. Sculea, raionul Gătaia, regiunea Timișoara; **Dumitru M. Aurelian**, întovărășit, comuna Poiana Mare, raionul Calafat, regiunea Craiova; **Tănase St. Dițu**, întovărășit, comuna Năieni, raionul Mizil, regiunea Ploești; **Manolache V. Elena**, întovărășită, comuna Rădășani, raionul Fălticeni, regiunea Suceava; **Onofrei Aurel**, țăran muncitor, comuna Pogoanele, raionul Pogoanele, regiunea Ploești; **Popa Gheorghe**, colectivist, comuna Bălțați, raionul Tg. Frumos, regiunea Iași; **Nistor Sevastin**, întovărășit, comuna Ilia, raionul Ilia, regiunea Hunedoara; **Burs Ioan**, întovărășit, comuna Mărtinești, raionul Orăștie, regiunea Hunedoara; **Boldijari Ion**, președintele întovărășirii, comuna Blăjești de Jos, raionul Bistrița, regiunea Cluj; **Lupescu Dumitru**, colectivist, comuna Zănești, raionul Buhuși, regiunea Bacău; **Pietrăreanu Mihail**, întovărășit, comuna Malul cu flori, raionul Muscel, regiunea Pitești; **Blagoi Gh. Ion**, întovărășit, comuna Baba Ana, raionul Mizil, regiunea Ploești; **Cioroianu Gh.**, întovărășit, comuna Negoi, raionul Băilești, regiunea Craiova; **Simion I. Gheorghe**, întovărășit, comuna Poiana Mare, raionul Calafat, regiunea Craiova; **Căldărușe St. Virgiliu**, întovărășit, comuna Măceșul de Sus, raionul Segarcea, regiunea Craiova; **Dincu C. Ilie**, președinte G.A.C., comuna Oltina, raionul Băneasa, regiunea Constanța; **Marin Ioana**, întovărășită, comuna Siliștea, raionul Topoloveni, regiunea Pitești; **Raicov Iosif**, muncitor agricol, G.A.S. Ciala I., regiunea Timișoara; **Lengyel Iolanda**, muncitoare agricolă G.A.S. Aiud, raionul Aiud, regiunea Cluj; **Lungu I. Constantin**, muncitor agricol, comuna Grădinari sat, Runcu II, raionul Drăgășani, regiunea Pitești; **Pop Vasile**, colectivist, comuna Tiream, raionul Carei, regiunea Baia Mare; **Chibici Lidia**, țărancă muncitoare, comuna Jupalnic; raionul Orșova, regiunea Timișoara; **Alexa C. Ecaterina**, întovărășită, comuna Suceava, raionul Botoșani, regiunea Suceava; **Nedelea S. Vasile**, țăran muncitor, comuna Bradul, satul Geamăna, raionul Pitești, regiunea Pitești.

*

In numărul viitor vom publica și numele celorlalți 50 de cîștigători de mențiuni.

ÎNSEMNĂRI DIN R. P. POLONĂ

Muzeul Lenin de la Poronin

Coama munților Tatra, poleită de razele blînde ale soarelui de toamnă, străjuia semeață în zare. Trenul — plecat din Zacopane — lăsa în urmă coline împodobite de arbori cu frunzele îngălbenite; orizontul se lărgea încetul cu încetul, în timp ce ochii călătorului se odihneau pe pajiști de munte, unde se vedeau turme de oi, la păscut.

Satul Poronin, unde mergeam în vizită, apăru în dreapta liniei ferate, cu casele lui arătoase, cu oamenii în port de munte. Portul lor nu se deosebește cu mult de cel al țăranilor din satele noastre de la poalele Carpaților răsăriteni. Localitate climaterică, Poroninul prezintă o ocazie fericită pentru ochii călătorului lacom de frumusețile naturii. În imediata lui vecinătate curge rîușorul Poroneț, ale cărui șoapte nu le poți desluși decît dacă te afli lîngă el. Șoapte, zic? Nu! Mai de grabă sînt niște ușoare și neastîmpărate foșniri, ca acele ale frunzelor de plop. Curge apa cristalină a rîușorului, curge ca însăși vremea, fără istov, într-această împărăție a liniștei de la Poronin.

Aici a trăit cîndva un om; un om ca nimeni altul: învățătorul și părintele celor ce muncesc, conducătorul înnăscut al armatei proletare, geniul clasei muncitoare — Vladimir Ilici Lenin.

„Aici trăim mult mai bine decît la Paris, scrie el rudelor. Acum cîteva zile (vara anului 1913) ne-am mutat... pentru vară, la munte, în satul Poronin, la 7 kilometri de Zacopane. Acest sat se află lîngă munții Tatra, la 6-8 ore de drum cu trenul de la Cracovia spre sud". Și tot de aici, din Galiția, scria Lenin lui Gorchi: „Intrigi sînt mai puține aici, — aceasta este un plus. Biblioteci bune nu sînt, — aceasta este un minus. Fără cărți e greu".

Amintirea acelor zile, pe care Vladimir Ilici le-a trăit la Poronin, se păstrează cu sfințenie. Într-un fost han de pe vremuri, polonezii au deschis un măreț muzeu în care sînt adunate toate documentele despre neobosita lui activitate din vremea aceea (1912—1914). În fața muzeului a fost ridicată statuia lui Lenin, iar mai departe, în mijlocul satului, se află căsuța modestă în care el și Krupskaia, buna și neuitata lui tovarășă de viață, pe atunci bolnavă, au locuit începînd din vara anului 1913 și pînă la 26 iulie (8 august) 1914 cînd a fost arestat de poliția austriacă și dus la închisoarea din Nowy Targ.

Casa și lucrurile gospodărești s-au păstrat intacte. Iată, camera de dormit, foarte curată: două paturi simple, de lemn, velința țesută de cine știe care țărancă poloneză, un preșuleț, lampa de gaz și lumînări de seu. Alături o altă cămăruță, unde Lenin își avea mica bibliotecă, masa de lucru și o dormeză pe care se culca cînd îl răzbea oboseala studiului. Pe polița de brad se află și azi aceleași tomuri de filozofie, știință, literatură — Marx, Hegel, Heine, Cehov etc. În pridvorul căsuței se păstrează și acum scaunul țărănesc pe care Lenin se așeza în ceasurile asfințitului, îmbrățișînd cu privirea pădurile de brazi și poienile cu turme de oi, ascultînd în voie glasul dulce al tălăngilor. Erau clipe cînd fruntea plină de gînduri a marelui învățător simțea poate mai puțină fierbințeală, cînd i se părea mai aproape de el locurile sfinte ale patriei sale cu oameni îndurerați, dar gata pentru lupta cea mare pe care el „Ilici al nostru" a pregătit-o și a încununat-o cu strălucit succes.

Aici, la Poronin, a avut loc (în septembrie 1913) una din consfătuirile Comitetului Central cu activiștii de partid. Și tot aici Lenin a muncit intens pentru a da o bază teoretică programului bolșevic în problema națională. El scrie un mare număr de articole, între care lucruri cu caracter programatic, ca: „Note critice în problema națională și Dreptul națiunilor la autodeterminare". Preocupat de soarta mișcării muncitorești, a Partidului Bolșevic, după ce bolșevicii zdrobiseră toate grupurile oportuniste din mișcarea muncitorească rusă, Lenin se ridică în acea vreme cu hotărîre împotriva oportuniștilor din internaționala a II-a, care fluturau steagul „împăcării" și al „unității, încercînd să lichideze de fapt Partidul Bolșevic independent.

Documentele din muzeul de la Poronin vorbesc și despre corespondența lui Lenin cu redacția „Pravdei". El dă atunci, printre altele, indicația ca lupta pentru acest ziar să fie dusă direct în uzine. „Victoria spiritului partinic este victoria „Pravdei", și invers" — scria Vladimir Ilici.

In simplele, dar frumoasele camere ale muzeului de la Poronin, alături de documente prețioase din activitatea lui Lenin, se găsesc și cîteva tablouri care prin conținut au o valoare tot atît de mare ca aceea a lucrărilor celor mai mari pictori ai lumii. Așa cum a fost în toate ocaziile cînd se afla în mijlocul muncitorilor și țăranilor, Lenin este prins aici în toată blîndețea și modestia lui. Unul dintre aceste documente ale vremii îl înfățișează stînd de vorbă cu muncitorii din Cracovia, altul cu ciobanii din Poronin. Sînt scene de viață trăită din care se înțelege cît de mult a iubit pe oameni cel care le-a fost mare învățător — Lenin, geniul și mîndria întregii omeniri muncitoare.

Muzeul de la Poronin are sumedenie de vizitatori — oameni ai muncii din Polonia și de peste hotare. Aici se păstrează cu sfințenie documentele luminoase din viața celui mai bun și mai mare prieten al oamenilor muncii de pretutindeni.

Amintirea lui Lenin este însă prezentă nu numai în piesele din muzeu, ci mai ales în inima oamenilor. Și această amintire rămîne veșnică, creatoare, ca însăși geniala învățătură marxist-leninistă.

RADU SANDU

puteți cîștiga:
100.000 LEI
75.000 LEI
50.000 LEI
25.000 LEI
10.000 LEI
5.000 LEI
1.000 LEI
PĂSTRÎND BANII ÎN
OBLIGAȚIUNI C.E.C.

„AGRICULTURA NOUA", organ al Ministerului Agriculturii și Silviculturii. Apare bisăptămînal. Redacția și Administrația: Piața Scînteii, nr. 1, București, telefon 7.60 10 Tiparul: Combinatul Poligrafic Casa Scînteii „I. V. Stalin".